

# Bu kitaba sığmayan daha neler var!

**eba**  
www.eba.gov.tr



Karekodu okut, bu kitapla  
ilgili EBA içeriklerine ulaş!

## Teknoloji Yolculuğumuz

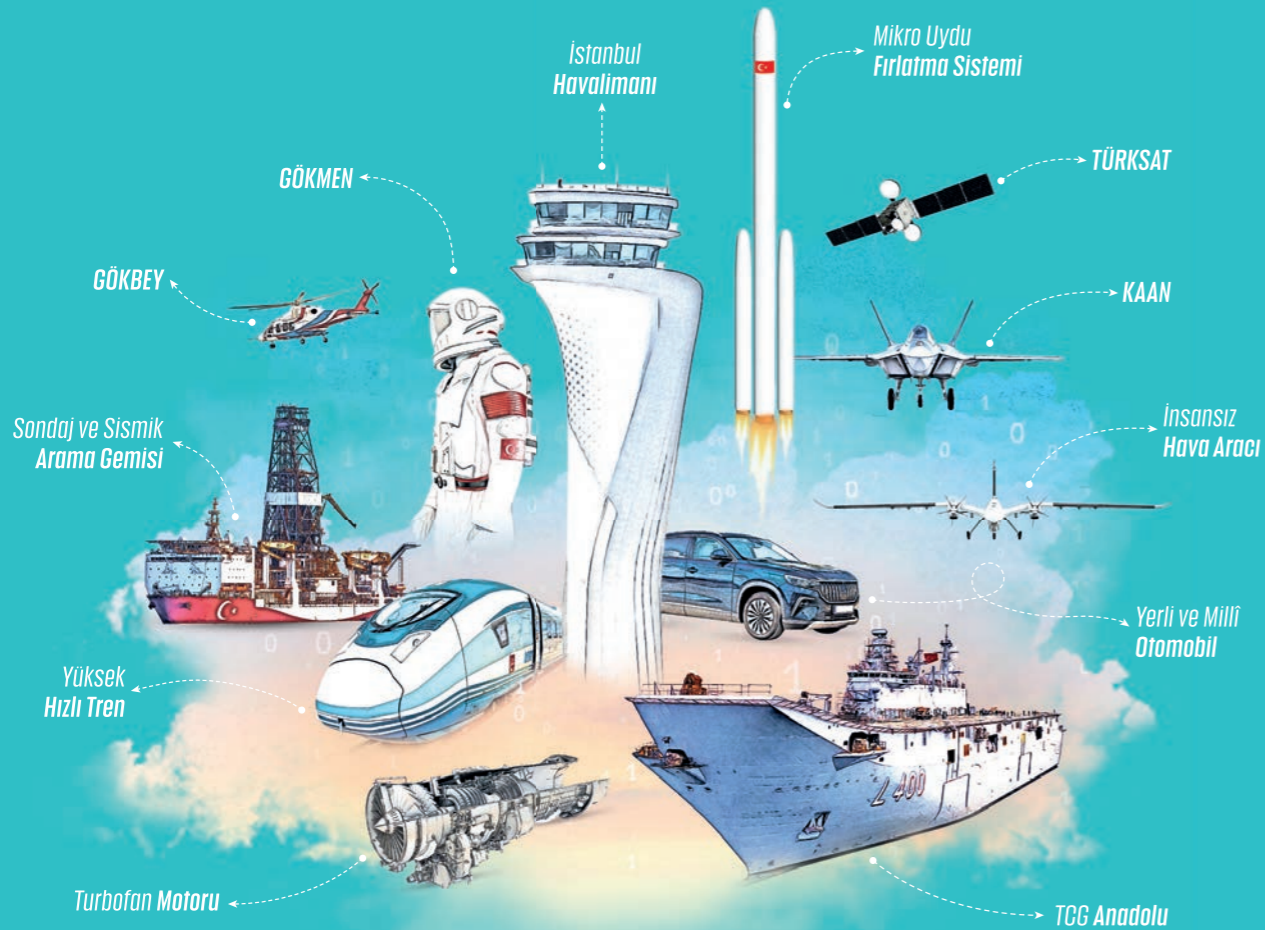

**BU DERS KİTABI MİLLÎ EĞİTİM BAKANLIĞINCA  
ÜCRETSİZ OLARAK VERİLMİŞTİR.  
PARA İLE SATILAMAZ.**

ISBN: 978-975-11-6290-8

Bandrol Uygulamasına İlişkin Usul ve Esaslar Hakkında Yönetmeliğin Beşinci Maddesinin İkinci Fıkrası Çerçevesinde Bandrol Taşınması Zorunlu Değildir.

HASTA VE YAŞLI HİZMETLERİ ALANI

SAĞLIK İLETİŞİMİ VE ETİK 10 DERS MATERYALI

MESLEKİ VE TEKNİK ANADOLU LİSESİ

HASTA VE YAŞLI HİZMETLERİ

# SAĞLIK İLETİŞİMİ VE ETİK

## 10 DERS MATERYALI



MESLEKİ VE TEKNİK ANADOLU LİSESİ  
**HASTA VE YAŞLI HİZMETLERİ ALANI**

# **SAĞLIK İLETİŞİMİ VE ETİK**

Ders Materyali

**10**

## **Yazarlar**

Selda YÜREKLİ KIRATLI  
Sibel ÖZDEMİR ÖZMEN  
Zeynep ALİHOCAGİL EMEÇ  
Zühal TONKA



MİLLÎ EĞİTİM BAKANLIĞI YAYINLARI.....: 8045  
YARDIMCI VE KAYNAK KİTAPLAR DİZİSİ.....: 1973

Her hakkı saklıdır ve Millî Eğitim Bakanlığına aittir. Ders materyalinin metni, soru ve şekilleri kısmen de olsa hiçbir surette alınıp yayımlanamaz.

### **HAZIRLAYANLAR**

#### **Ölçme ve Değerlendirme Uzmanı**

Dr. Esra EMİNOĞLU ÖZMERCAN

#### **Dil Uzmanı**

Ali BALCI

#### **Program Geliştirme Uzmanı**

Seçkin Seçil BAŞARAN

#### **Rehberlik Uzmanı**

Hüseyin ÇALIKUŞU

#### **Görsel Tasarım Uzmanı**

Alpay AKA

Burhan ALKAN

**ISBN: 978-975-11-6290-8**

Millî Eğitim Bakanlığının 24.12.2020 gün ve 18433886 sayılı oluru ile Mesleki ve Teknik Eğitim Genel Müdürlüğünce ders materyali olarak hazırlanmıştır.

### **BASKI**

Ayrıntı Basım Yayım ve Mat. Hiz. Sanayi Ticaret A.Ş.  
Saray Mahallesi 126. Cadde No: 20  
Kahramankazan/Ankara  
**Sertifika No: 49599**



## İSTİKLÂL MARŞI

Korkma, sönmez bu şafaklarda yüzen al sancak;  
Sönmeden yurdumun üstünde tüten en son ocak.  
O benim milletimin yıldızıdır, parlayacak;  
O benimdir, o benim milletimindir ancak.

Çatma, kurban olayım, çehreni ey nazlı hilâl!  
Kahraman ırkıma bir gül! Ne bu şiddet, bu celâl?  
Sana olmaz dökülen kanlarımız sonra helâl.  
Hakkıdır Hakk'a tapan milletimin istiklâl.

Ben ezelden beridir hür yaşadım, hür yaşarım.  
Hangi çılgın bana zincir vuracakmış? Şaşarım!  
Kükremiş sel gibiyim, bendimi çiğner, aşarım.  
Yırtarım dağları, enginlere sığmam, taşarım.

Garbın âfâkını sarmışsa çelik zırhlı duvar,  
Benim iman dolu göğsüm gibi serhaddim var.  
Ulusun, korkma! Nasıl böyle bir imanı boğar,  
Medeniyet dediğin tek dişi kalmış canavar?

Arkadaş, yurduma alçakları uğratma sakın;  
Siper et gövdeni, dursun bu hayâsızca akın.  
Doğacaktır sana va'dettiği günler Hakk'ın;  
Kim bilir, belki yarın, belki yarından da yakın.

Bastığın yerleri toprak diyerek geçme, tanı:  
Düşün altındaki binlerce kefensiz yatanı.  
Sen şehit oğlusun, incitme, yazıktır, atanı:  
Verme, dünyaları alsan da bu cennet vatanı.

Kim bu cennet vatanın uğruna olmaz ki feda?  
Şüheda fışkıracak toprağı sıksan, şüheda!  
Cânı, cânânı, bütün varımı alsın da Huda,  
Etmesin tek vatanımdan beni dünyada cüda.

Ruhumun senden İlâhî, şudur ancak emeli:  
Değmesin mabedimin göğsüne nâmahrem eli.  
Bu ezanlar -ki şehadetleri dinin temeli-  
Ebedî yurdumun üstünde benim inlemeli.

O zaman vecd ile bin secde eder -varsa- taşım,  
Her cerâhamdan İlâhî, boşanıp kanlı yaşım,  
Fışkırır ruh-ı mücerret gibi yerden na'sım;  
O zaman yükselerek arşa değer belki başım.

Dalgalan sen de şafaklar gibi ey şanlı hilâl!  
Olsun artık dökülen kanlarımın hepsi helâl.  
Ebediyyen sana yok, ırkıma yok izmihlâl;  
Hakkıdır hür yaşamış bayrağımın hürriyyet;  
Hakkıdır Hakk'a tapan milletimin istiklâl!

**Mehmet Âkif Ersoy**

## GENÇLİĞE HİTABE

Ey Türk gençliği! Birinci vazifen, Türk istiklâlini, Türk Cumhuriyetini, ilelebet muhafaza ve müdafaa etmektir.

Mevcudiyetinin ve istikbalinin yegâne temeli budur. Bu temel, senin en kıymetli hazinedir. İstikbalde dahi, seni bu hazineden mahrum etmek isteyecek dâhilî ve hâricî bedhahların olacaktır. Bir gün, istiklâl ve cumhuriyeti müdafaa mecburiyetine düşersen, vazifeye atılmak için, içinde bulunacağın vaziyetin imkân ve şeraitini düşünmeyeceksin! Bu imkân ve şerait, çok namüsaid bir mahiyette tezahür edebilir. İstiklâl ve cumhuriyetine kastedecek düşmanlar, bütün dünyada emsali görülmemiş bir galibiyetin mümessili olabilirler. Cebren ve hile ile aziz vatanın bütün kaleleri zapt edilmiş, bütün tersanelerine girilmiş, bütün orduları dağıtılmış ve memleketin her köşesi bilfiil işgal edilmiş olabilir. Bütün bu şeraitten daha elîm ve daha vahim olmak üzere, memleketin dâhilinde iktidara sahip olanlar gaflet ve dalâlet ve hattâ hıyanet içinde bulunabilirler. Hattâ bu iktidar sahipleri şahsî menfaatlerini, müstevlîlerin siyasî emelleriyle tevhit edebilirler. Millet, fakr u zaruret içinde harap ve bîtap düşmüş olabilir.

Ey Türk istikbalinin evlâdı! İşte, bu ahval ve şerait içinde dahi vazifen, Türk istiklâl ve cumhuriyetini kurtarmaktır. Muhtaç olduğun kudret, damarlarındaki asil kanda mevcuttur.

Mustafa Kemal Atatürk

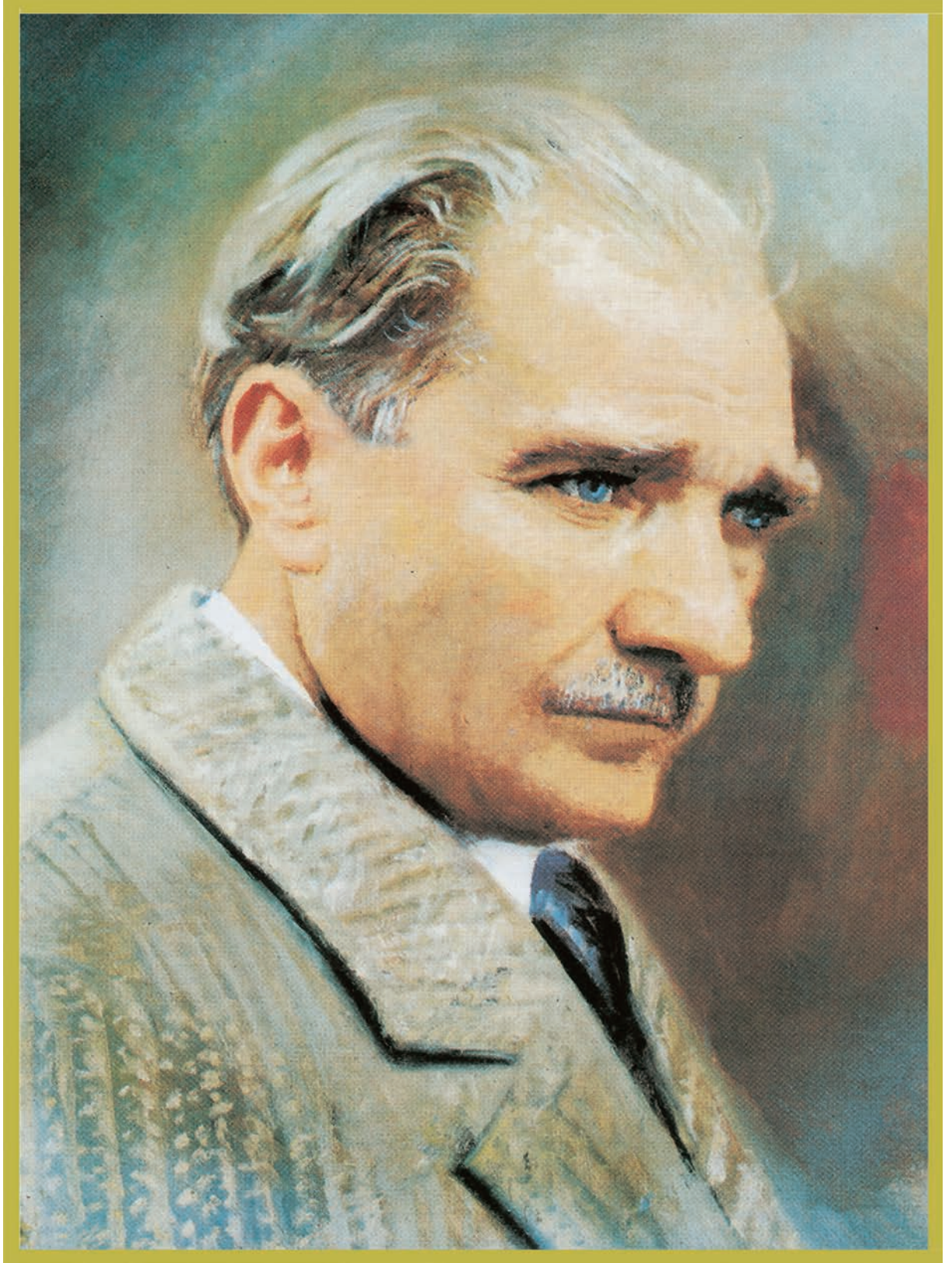

MUSTAFA KEMAL ATATÜRK



# İÇİNDEKİLER

## DERS MATERYALİNİN TANITIMI .....12

### 1. İLETİŞİM SÜRECİ.....16

#### 1.1. İLETİŞİMİN ÖGELERİ VE ŞEKİLLERİ .....17

1.1.1. İletişim Amacı .....17

1.1.2. İletişimin Ögeleri .....17

1.1.3. İletişim Süreci ve İşleyişi .....21

1.1.4. İçsel (Öz) İletişim .....22

1.1.5. Kişiler Arası İletişim .....23

1.1.6. Grup İletişimi .....23

1.1.7. Kitle İletişimi .....22

1.1.8. Örgütsel İletişim .....26

#### 1.2. İLETİŞİM ÇEŞİTLERİ .....27

1.2.1. Sözlü İletişim.....27

1.2.2. Sözsüz İletişim .....28

1.2.3. Yazılı İletişim .....29

1.2.4. Simgesel İletişim.....29

1.2.5. İletişim Çeşitleri Arasındaki Farklar .....30

### ÖLÇME DEĞERLENDİRME.....32

## 1. ÖĞRENME BİRİMİ



### 2. KİŞİLER ARASI İLETİŞİM .....34

#### 2.1. KİŞİLER ARASI İLETİŞİM ENGELLERİ.....34

2.1.1. Fiziksel ve Teknik Engeller.....35

2.1.2. Psikolojik ve Sosyal Engeller .....36

2.1.3. Örgütsel Engeller .....37

2.1.4. Kişiler Arası İletişimde Engelleri Aşma Yolları .....38

2.1.5. Empati .....40

#### 2.2. KİŞİLER ARASI İLETİŞİMDE BEDEN DİLİNİN ÖNEMİ .....42

2.2.1. Kendini Doğru İfade Etme.....42

2.2.2. Doğru Algılama .....45

2.2.3. Doğru Soru Sorma .....47

2.2.4. Beden Dilini Etkin Kullanma .....50

### ÖLÇME DEĞERLENDİRME.....56

## 2. ÖĞRENME BİRİMİ



### 3. TOPLUMSAL İLETİŞİM.....58

#### 3.1. TOPLUMSAL KURALLAR .....59

3.1.1. Görgü Kuralları .....59

3.1.2. Gelenek ve Görenekler .....60

3.1.3. Din Kuralları .....61

3.1.4. Ahlak Kuralları .....61

3.1.5. Hukuk Kuralları .....61

3.1.6. İnsan Haklarını Düzenleyen Kurallar ve Farklılıkları .....62

#### 3.2. TOPLUMSAL GRUPLAR.....63

3.2.1. Toplumsal Grupların Özelliklerine Göre Sağlıklı İletişim .....63

3.2.2. Farklı Gruplarda Sağlıklı İletişim .....64

3.2.3. Toplumun Sağlık Kurumları İle İlişkisi .....68

### ÖLÇME DEĞERLENDİRME.....72

## 3. ÖĞRENME BİRİMİ



## 4. ÖĞRENME BİRİMİ



<b>4. SAĞLIKTA İLETİŞİM</b> .....	<b>74</b>
4.1. HASTA İLE İLETİŞİM .....	74
4.1.1. Hasta İle İletişim Engellerini Aşmada Sağlık Personelinin Görevleri .....	75
4.1.2. Hasta İle Sağlık Personeli İletişimindeki Davranışlar .....	75
4.1.3. Çocuk Hasta İle İletişim Kurma Yolları .....	76
4.1.4. Özel Durumu Olan Hastalarla İletişim Kurma Yolları .....	77
4.1.5. Yaşlı Hasta İle İletişim Kurma Yolları .....	79
4.2. HASTA YAKINI İLE İLETİŞİM.....	82
4.2.1. Özel Durumu Olan Hastaların Yakınları İle İletişim Kurma Yolları .....	82
4.2.2. Yakını Ölen Kişilerle İletişim Kurma Yolları.....	83
4.3. ENGELLİ BİREYLERLE İLETİŞİM .....	84
4.3.1. Görme Yetersizliği Olan Bireyler İle İletişim Kurma Yolları.....	85
4.3.2. Konuşma Yetersizliği Olan Bireyler İle İletişim Kurma Yolları .....	85
4.3.3. İşitme Yetersizliği Olan Bireyler İle İletişim Kurma Yolları.....	86
4.3.4. Zihinsel Yetersizliği Olan Bireyler İle İletişim Kurma Yolları.....	87
4.4. OLAĞANÜSTÜ DURUMLARDA İLETİŞİM.....	90
4.4.1. Afet Durumlarında İletişim Kurma Yolları .....	90
4.4.2. Salgın Durumlarında İletişim Kurma Yolları .....	92
4.4.3. Kaza Durumlarında İletişim Kurma Yolları .....	92
<b>ÖLÇME DEĞERLENDİRME</b> .....	<b>96</b>

## 5. ÖĞRENME BİRİMİ



<b>5. YAŞLI HİZMETLERİ</b> .....	<b>98</b>
5.1. YAŞLIYA HİZMET VEREN KURUM VE KURULUŞLAR .....	98
5.1.1. Yaşlıya Hizmet Veren Kurum ve Kuruluşların Görev, Yetki ve Sorumlulukları .....	98
5.1.2. Sosyal Hizmet .....	104
5.1.3. Sosyal Hizmet Veren Kurum ve Kuruluşlar.....	105
5.1.3.1 Kamu Kurumuna Bağlı Kuruluşlar.....	105
5.1.3.2 Yerel Yönetimlere Bağlı Kuruluşlar .....	106
5.1.3.3 Sosyal Hizmet Faaliyeti Sunan Sivil Toplum Kuruluşları .....	106
5.1.3.4 Özel Sektöre Bağlı Kuruluşlar .....	108
5.2. İNSAN HAKLARI, HASTA VE YAŞLI HAKLARI İLE İLGİLİ MEVZUAT .....	108
5.2.1. Yaşlı Hakları İle İlgili Mevzuat ve Önemi .....	112
5.2.2. Hasta Hakları İle İlgili Mevzuat .....	114
5.2.3. Yaşlılarla İlgili Ulusal ve Uluslararası Politika.....	117
5.2.4. Sağlıkla İlgili Ulusal ve Uluslararası Kuruluşlar .....	119
<b>ÖLÇME DEĞERLENDİRME</b> .....	<b>124</b>

<b>6. ETİK KAVRAMLAR VE MESLEKİ DEĞERLER .....</b>	<b>126</b>
6.1. ETİK KAVRAMLARI .....	126
6.1.1. Tıp Etiği ve İlkeleri .....	127
6.1.2. Etik Kurullar ve İşleyişi .....	128
6.1.3. Mesleki Etik ve Mesleki Değerler .....	130
6.1.4. Etik Kurulların Sağlık Hizmetine Katkıları.....	131
6.1.5. Etik Sorunlar .....	134
6.2. MESLEKLER ARASI İŞ BİRLİĞİ.....	134
6.2.1. Meslekler Arası Etik İlkeler.....	135
6.2.2. İş Birliğinin Mesleğe Katkıları .....	135
6.2.3. Ekip Çalışmasının Önemi.....	135
6.2.4. Ekip Çalışmasının Özellikleri .....	136
6.2.5. Sağlık Ekibinin Amaçları .....	137
6.2.6. Sağlık Ekibi Üyeleri ve Görevleri .....	138
6.3. MESLEĞİN SORUMLULUK VE YÜKÜMLÜLÜKLERİ .....	141
6.3.1. Yaşlı/Hasta Bakım Mesleğinin Tanım ve Kriterleri.....	141
6.3.2. Hasta/Yaşlı Bakım Elemanının Görev ve Sorumlulukları .....	142
6.3.3. Yaşlı/Hasta Bakımı Mesleği İle İlgili Mevzuat .....	143
6.3.4. Yaşlı Bakımında Yasal Sorunlar .....	144
6.3.4.1. Yaşlı İhmali .....	145
6.3.4.1. Yaşlı İstismarı .....	146
6.3.5. Yaşlı İhmal ve İstismarında Çözüm Yolları .....	147
6.3.6. Yaşlı Bakım Elemanlarının Genel Mesleki Sorunları.....	147
6.3.7. Yaşlı Bakım Elemanının Karşılaştığı Sorunlara Yönelik Çözümler.....	148
<b>ÖLÇME DEĞERLENDİRME.....</b>	<b>137</b>

## 6. ÖĞRENME BİRİMİ



<b>KAYNAKÇA.....</b>	<b>153</b>
<b>CEVAP ANAHTARLARI .....</b>	<b>162</b>
<b>AKILLI PEKİŞTİREÇ CEVAP ANAHTARLARI .....</b>	<b>164</b>

## DERS MATERYALİNİN TANITIMI

Karekod okuyucu ile taratarak resim, video, animasyon, soru ve çözümleri vb. ilave kaynaklara ulaşabileceğiniz karekodu gösterir. Detaylı bilgi için <http://kitap.eba.gov.tr/karekod>

## 1. ÖĞRENME BİRİMİ

## İLETİŞİM SÜRECİ



**KONULAR**

1.1. İLETİŞİM ÖGELERİ VE ŞEKİLLERİ  
1.2. İLETİŞİM ÇEŞİTLERİ

**TEMEL KAVRAMLAR**

- iletişim
- mesaj
- kaynak
- geri bildirim

Öğrenme biriminin başlığını gösterir.

Öğrenme biriminde kullanılan önemli kavramları gösterir.

Öğrenme birimi içerisinde yer alan konuları gösterir.

Konuya başlamadan önce hazır bulunuşluluk sağlamak için kullanılacak soruları gösterir.

Öğrenme biriminin içeriğini gösterir.

Öğrenme birimindeki görseli gösterir.

**AKTİF PEKİŞTİREÇ**

Göğsü Kınalı Serçe, gök gürlemesinden çok korkarmış. "Gök gürlüğünde kırk kantar yağım eriyor" dermiş. Bir gün birisi, ona "Sen kendin beş dirhem gelmekten nasıl oluyor da kırk kantar yağın eriyor?" demiş. Bunun üzerine serçe şu cevabı vermiş: "Herkesin dirhemi de kantarı da kendine göre, sen bilmezsin."

- Okuduğunuz metnin ana fikri nedir?
- Bulduğunuz ana fikir kişiler arası iletişim engellerinden hangileriyle örtüşmektedir? Arkadaşlarınızla tartışınız.

**2.2. KİŞİLER ARASI İLETİŞİMDE BEDEN DİLİNİN ÖNEMİ**

**HAZIRLIK ÇALIŞMALARI**

1. "İnsani olayların kendisi değil, olayları nasıl gördüğü rahatsız eder." Filozof Epictetus'un (Epiktet) bu sözü size ne ifade etmektedir? Tartışınız.
2. Konuşmadan sadece bedensel hareketlerle bir mesaj verilebilir diyorsanız sınıf içinde örneklerle gösteriniz.

Sözsüz iletişimin bir unsuru olan beden dilinin kişiler arası ilişkilerde önemi büyüktür. Beden dili sözlü mesajı destekleyici, güçlendirici özellikler taşımaktadır. Beden diliyle verilen mesaj insanların anlayışında en temel araçtır. İnsanların birbirleriyle karşılaştıkları andan itibaren beden hareketlerini gözlemleyerek duyguyu ve düşüncelerini çözümlemeleri mümkündür. İnsanları doğru tanımak, kendine duyulan güveni karşuya yansıtmak veya etkili beden hareketleriyle karşıdaki kişiyi ikna etmek için başvurulan yöntemlerden biri olabilmektedir.

**2.2.1. Kendini Doğru İfade Etme**

Etkili iletişim bireylerin kendini doğru ifade etmesine bağlıdır. Kişinin kendini tanıması (Görsel 2.6); değer, tutum, davranışlarının farkında olması ve kendine güven duyması kendini doğru ifade etmede gereklidir.

Diğer kişiler ile kendini karşılaştıran birey, edindiği imajı ve kazandığı deneyimleri yorumlayarak kendini tanıır. Etkili iletişim becerisi için bireyin hem kendine (öz) hem de çevresindekilere saygı duyması gereklidir. Öz saygısı olan bireyler,



Görsel 2.6: Kişinin kendini tanıması

# DERS MATERYALİNİN TANITIMI

## 1.1.8. Örgütsel İletişim

Belli bir amacı gerçekleştirmek için bir araya gelmiş insanlar topluluğuna **örgüt** denir. Örgütsel yapılara örnek olarak dernekler, kamu kurum ve kuruluşları, kulüpler, okullar gösterilebilir. Örgütsel iletişim ise örgütün amaçlarını gerçekleştirebilmek için üyelerin bilgi, duygu ve düşünce alışverişini yapmalarını olarak tanımlanır (Görsel 1.15). Örgütsel iletişim yapısal bakımdan biçimsel ve biçimsel olmayan iletişimi olarak ikiye ayrılır.



Görsel 1.15: Örgütsel iletişim

**Biçimsel (Formel) İletişim:** Örgüt içinde ve dışında grup için gerekli bilgi ve anlayışı sağlamak amacıyla oluşturulan kurullarla iletişimin sağlanmasıdır. Bu iletişim türünde her türlü resmi bildiri, talimat ve raporlar gibi araçlar kullanılmaktadır.

**Biçimsel Olmayan (İnformel) İletişim:** Örgüt içindeki sadece resmi ilişkileri değil sosyal ilişkileri de kapsayan iletişim şeklidir. Bu iletişim şekli genellikle; ön planda tutulan sosyal ilişkiler, örgüt içi gruplaşmalar, söylemler ve dedikodular, bölümler arası ilişkiler şeklinde ortaya çıkar.

Örgütsel iletişim mesajın akım yönü bakımından dikey, yatay ve diyagonal (çapraz) iletişimi olarak ikiye ayrılır.

**Dikey İletişim:** Örgüt içerisinde, bireyler arasındaki üst-üst ilişkisi kapsamında kuralan iletişimi ifade eder. Hem aşağıdan yukarıya hem de yukarıdan aşağıya doğru gerçekleşebilir. Örneğin bir işletme müdürü ve diğer çalışanlar arasındaki iletişim dikey iletişimi ifade eder.

**Yatay İletişim:** Örgüt içerisinde, aynı veya benzer kademede bireyler arasında kuralan iletişimi ifade eder. Örneğin bir okuldaki öğretmenler arasındaki iletişim yatay iletişimi ifade eder.

**Diyagonal (Çapraz) İletişim:** Örgütün farklı birimlerinde çalışan üst-üstler arasında kuralan iletişimi ifade eder. Örneğin Milli Eğitim Müdürlüğü'nün İş Sağlığı ve Güvenliği Şubesi çalışanlarıyla Özel Eğitim ve Rehberlik Şubesi çalışanları arasındaki üst-üst ilişkisi kapsamında kuralan iletişim çapraz iletişimi ifade eder.



## AKILLI PEKİŞTİRİÇ

Aşağıdaki cümlelerde bulunan boşlukları uygun kelimelerle doldurunuz.

1. İletişim sürecini başlatan kişiye ..... denir.
2. Bir kurumun çalışma saatleri gibi kuruma ait prosedürlerin çalışanlara iletilmesi ..... iletişime örnektir.
3. Kurum çalışanları arasındaki üst-üst hiyerarşisine dayanan iletişim şekline .....

Konu hakkında öğrenilen teorik bilgilerin pekiştirilmesi amacıyla verilen doğru yanlış, boşluk doldurma ve eşleştirme sorularını içeren pekiştirici gösterir.

Öğrenme biriminde yer alan okuma metinlerini gösterir.



## OKUMA METNİ

### Tıbbi Hizmete Ruh Katmak

Emine teyze 70'li yaşlarında, yalnız yaşıyor. Ne olduyorsa, son günlerde kendini halsiz ve isteksiz hissetmeye başladı. Kendi yöntemleriyle bedenini kuvvetlendiremeyince doktora gidip, muayene olmaya karar verdi. Ona refakat edecek kimsesi yoktu.

Bir an bile yüzünden eksik etmediği gülümsemesiyle kapının önüne çıktı. Güven dolu bir kadını ve bir şekilde destekleneceğinden emindi. Daha kapının dışına adım atmıştı ki, yan komşunun kızı, "günaydın Emine teyze" diyerek yanına bitiverdi. "Hastaneye gidiyorum, bir isteyin var mı?" Koluna girmişti bile.

Hastanede güleç bir hemşire karşıladı onları ve Emine teyzeyle özel olarak ilgilendi. Hal hatırlarını sordu ve onu ilk sıraya aldı. Doktorun muayenesini beklerken, her şeyin adeta istediği gibi kendi adına düzenlenmiş olduğunu düşündü. Karşılaştığı herkesten gördüğü ilgi ve sevgi iyi gelmişti. Enerjisi yükselmiş, sevinç ve coşkuyla dolmuştu içi.

Az evvel onları karşılayan hemşire koluna girip, muayene odasına kadar eşlik etti. "Hoş geldin Emine teyze. Buyur otur. Şikayetin nedir?" Doktorun sesindeki sevgi ve bakışlarındaki şefkat odanın her yanına sinmişti.

"Hoş buldum doktor kızm. Birkaç gündür halsiz ve yorgun hissediyorum. İştahım da yok." Doktor, "bugün seni burada misafir edelim. Gereken bütün tahlilleri de yaparız." Deyip hemşireye hastanın yatışını yapmasını ve serum bağlamasını söyledi. Emine teyze, yanında kalacak kimsen yok, dediyse de dinlemedi.

Bütün hastane personeli hizmetinde diyerek içini rahatlatırlar.

Geceyi hastanede geçiren Emine teyze ertesi gün sağlığını kontrol eden doktorunu kocaman gülcüklerle karşıladı.

"Nasılsın bugün?"

"Harika hissediyorum doktor kızm." "Ya, çok sevdim. Çabuk toparlandın."

"Evet, kızm. Hastaneye geldim geleli, herkes ve her şeyden içime doğru sevgi ve şefkat aktı. Burada hastaya sunduğunuz tıbbi hizmetin içinde ruh var. Sanırım biz hastaların ihtiyacı olan şey sadece muayene ve ilaç değil. Personelin yüzündeki tebessüm, kalbinizdeki sıcaklık ve sevgi verdiğiniz ilaçlardan daha tesirli. Biz yaşlılar sıradan hastalar değiliz. Siz bu bilinçle yaklaştınız bana. Bu sayede çok iyiyim. Hiçbir şeyçığım kalmadı."

Yüzünde bir tebessümle hastaneden çıkan Emine teyze, evine şen şakrak bir şekilde döndü.

Nazlı GÜZEL

\*Kişisel izniyle paylaşılmıştır.

## DERS MATERYALİNİN TANITIMI

Konu hakkında öğrenilen teorik bilgilerin pekiştirilmesi amacıyla verilen bireysel ya da grup etkinlikleri içeren pekiştireci gösterir.

**4.2.2. Yakın Ölen Kişilerle İletişim Kurma Yolları**

**Ölüm**, kişilerde yaşamın sonu, sevdiklerinden ayrıma, planların gerçekleşmemesi, başka bir hayatın başlangıcı gibi değişik anlamlar ifade etmektedir. Ölüm, her ne kadar doğal bir olay olsa da ölen kişilerin yakınlarında üzüntü, anksiyete, suçluluk, yalnızlık, pişmanlık ve öfkeye neden olmaktadır. Bu durumda ölen kişilerin yakınları ile iletişim kurarken ölümden duydukları acıyı yaşamalarına izin verilmeli, dini inanç ve uygulamalarını gerçekleştirebilmeleri için imkân sağlanmalıdır. Yargılayıcı, umursamaz ya da sempatik davranışlar sergilenmemelidir. Kişilerin sağlık personelleri ile iletişimi empatiye dayalı olmalıdır. Sağlık kuruluşunda gerçekleşen ölüm vakalarında ölen kişinin yakınları bazen sağlık personellerini suçlayıcı davranabilir, öfkeli ve saldırgan davranışlar sergileyebilir (Görsel 4.11). Şiddete maruz kalan sağlık personelleri öncelikle kendilerini korumalı, kişiler sakinleşince onlarla doğru zamanda iletişim kurmalıdır.

**Görsel 4.11: Sağlıkta şiddet**

**SAĞLIK ÇALIŞANINA ŞİDDETE HAYIR**

**AKTİF PEKİŞTİREÇ**

Aşağıda verilen işlem basamaklarını takip ederek pekiştireci uygulayınız.

- Verilen örnek olayı meslek atölye laboratuvarınızda canlandırınız.
- Sınıf arkadaşlarınızdan canlandırma bitiminde olayda yaşanan doğru ve yanlış iletişimi anlatmalarını isteyiniz.

**Örnek olay:**  
Hasan'ın annesini diyabet hastasıdır. Hasan annesini kontrol için sağlık kuruluşuna götürür. Annesini koltuğa oturtup sıra barkodunu alır. Muayene odasının yerini aramaya başlar. Hasan muayene odasının yerini bulamaz. Muayene sırasını geçeceğini düşünerek telafin ve bağırma başlar.

**Hasan:** Odanın yerini gösterecek kimse yok mu?  
**Sağlık Personeli:** Beyefendi neden bağırıyorsunuz?  
**Hasan:** Hastam bekliyor, muayene sıramı geçecek ve odanın yerini bulamıyorum.  
**Sağlık Personeli:** Sıra barkodunuza bakabilir miyim?  
**Hasan:** Buyurun.  
**Sağlık Personeli:** Hastanız 65 yaş üstü, kurumumuzda 65 yaş üstü hastalar öncelikli hastalardır ve muayene odaları da diğer yaş grubu hastalardan farklıdır. Bu taraftan...  
**Hasan:** Bilmiyordum, ayrıca bunun bilgisi hiçbir yerde de yok!  
**Sağlık Personeli:** Sıra barkodunuzu aldığınız bankoya "Öncelikli Hastalar" tabelası asılmıştır.  
**Hasan:** Görmedim.  
**Sağlık Personeli:** Dikkatnizden kaçırıp olabiliyor.  
**Hasan:** Teşekkür ederim, dikkat etmemiştim.  
**Sağlık Personeli:** Rica ederim. Geçmiş olsun.

Ölçme ve Değerlendirme sorularını gösterir.

**ÖLÇME VE DEĞERLENDİRME**

A. Aşağıdaki cümlelerde (...) ile boş bırakılan alanlara, cümlelerde verilen bilgiler doğru ise "D", yanlış ise "Y" yazınız.

- (...) Oyun, çocuğun öfke, güvensizlik, heyecan gibi duygularını ailesi, arkadaşları ve hastane personeli ile ilgili algılarını yatıştırması açısından önemlidir.
- (...) Konuşma yeterliliği olan birey ile iletişimde cümleleri onun yerine tamamlamaya yardımcı olunmalıdır.
- (...) Görme yeterliliği olan bireye oturcağı sandalyenin yerini tarif etmek değil sandalyeye dokunmasını sağlamak daha doğrudur.
- (...) Yaşlı hastalarla iletişim esnasında sizi az duyabileceği varsayımıyla yaklaşılar.
- (...) Kaza durumlarında durumun daha çabuk kabullenilmesi için kötü haberler, olaylar hemen anlatılmamalıdır.

B. Aşağıdaki cümlelerde bulunan boşlukları uygun kelimelerle doldurunuz.

- 24 Ocak 2020 Eleği Değerim'nde Öner, suçluluk, korku, saldırganlık tavırları ile karakterize olan ..... fabrike yapar.
- Doktor Alp Bey, kliniğine gelen hastaların her zaman hatırları sorar ve onlarla kısa bir sohbet etmeden tedaviye başlamaz. .... sayesinde hastaları ondan hep memnun kalmıştır.
- Özel ..... olan hastalar, sağlık kurumlarında her türlü işlemde önceliklidir.
- Görme yeterliliği olan bireyler, iletişimde ..... sağlayamadıkları için sözel iletişim kurarlar.
- Ağrı tedavisi uygulanan 0-1 yaş grubunda tepkilerin doğru yorumlanması için ..... dikkatlice gözlenmelidir.

C. Aşağıdaki sorularda doğru olan seçeneği işaretleyiniz.

- Aşağıdakilerden hangisi hasta yakınları ile iletişim kurarken dikkat edilecek hususlardan değildir?  
A) Yaş B) Eğitim seviyesi  
C) Medeni durum D) Kültürel yapı  
E) Daha önceki deneyimler
- Yakın ölen kişilerin yaşadıkları ya da yaşayabilecekleri doğru durumları hangisinde doğru verilmştir?  
A) Anksiyete ve mutsuluk  
B) Mutsuluk ve suçluluk  
C) Öfke ve huzur  
D) Pişmanlık ve huzur  
E) Pişmanlık ve öfke
- Aşağıdakilerden hangisi hastaya karşı yapılması uygun olan davranışlardan değildir?  
A) Empati kurmak B) Hoşgörülü olmak  
C) Sabırlı olmak D) İkaz etmek  
E) İlgisiz olmak
- Aşağıdakilerden hangisi işitme yeterliliği olan birey ile iletişimde uygun davranışlardan değildir?  
A) Bireyin dikkatini çekmek için omzuna dokunulmalıdır.  
B) Bireyin yüzüne bakarak yüksek ses ile konuşulmalıdır.  
C) Bireyin iştirmek istediği şey anlayamadıysa tekrar edilmemesi istenmelidir.  
D) Birey ile konuşurken ağzı kapatılmadan tane tane konuşulmalıdır.  
E) Birey ile iletişimde dudak okuma ve işaret dili gibi yöntemler kullanılmalıdır.
- Olajüstü durumlarda ulusal düzeyde organizasyonu ve medya ile iletişimi sağlayan kuruluş aşağıdakilerden hangisidir?  
A) Afet ve Acil Durum Yönetimi Başkanlığı  
B) Atom Enerjisi Kurumu Başkanlığı  
C) Çevre ve Şehircilik Bakanlığı  
D) Genelkurmay Başkanlığı  
E) Ulaştırma ve Altyapı Bakanlığı

# 1. ÖĞRENME BİRİMİ

# İLETİŞİM SÜRECİ



## KONULAR

- 1.1. İLETİŞİM ÖGELERİ VE ŞEKİLLERİ
- 1.2. İLETİŞİM ÇEŞİTLERİ

## TEMEL KAVRAMLAR

- geri bildirim
- iletişim
- kaynak
- mesaj

## 1. İLETİŞİM SÜRECİ

Bir amaca yönelik olayların zaman içinde belli bir gelişme göstererek sürüp gitmesine ve değişmesine **süreç** denir. Geçmişten günümüze, insanlar yaşamları boyunca dinamik bir süreç yaşarlar. Bu süreçteki en önemli etken, insanların diğer canlılarla sürekli etkileşim hâlinde olmasıdır. Etkileşimin gerçekleşebilmesi için de iletişim kurmak zorunludur.

**İletişim;** duygu, düşünce veya bilgilerin akla gelebilecek her türlü yolla (iletişim araçları, beden dili, konuşma, yazma vb.) başkalarına aktarılmasıdır. İletişim; zamana, mekâna, kişiye, topluma, kültüre, kişinin kurum ya da toplumdaki pozisyonuna hatta yaş ve sağlık durumlarına göre değişim gösteren dinamik bir süreçtir. Bahsedilen sebeplerden dolayı iletişim; kişiler arasında, toplumda, sağlıkta, eğitimde; bilgi, duygu, düşünce, inanış, tutum ve davranışların aktarılmasında kullanılan canlı bir kavramdır.

### İletişimin Faydaları

- İnsanların kendini ifade edebilmesine imkân tanır.
- İnsanların anlaşılabilirliğini sağlar.
- Toplumda günlük yaşamı devam ettiren temel öğelerdendir.
- İnsanın kişisel ve mesleki kazanımlar edinmesine olanak sağlar.
- Dil, din, ırk, kültür, yaş, cinsiyet farklılıklarını gözetmez; insanlar arasındaki köprüdür. Şema 1.1.'de iletişim süreci özetlenmektedir.

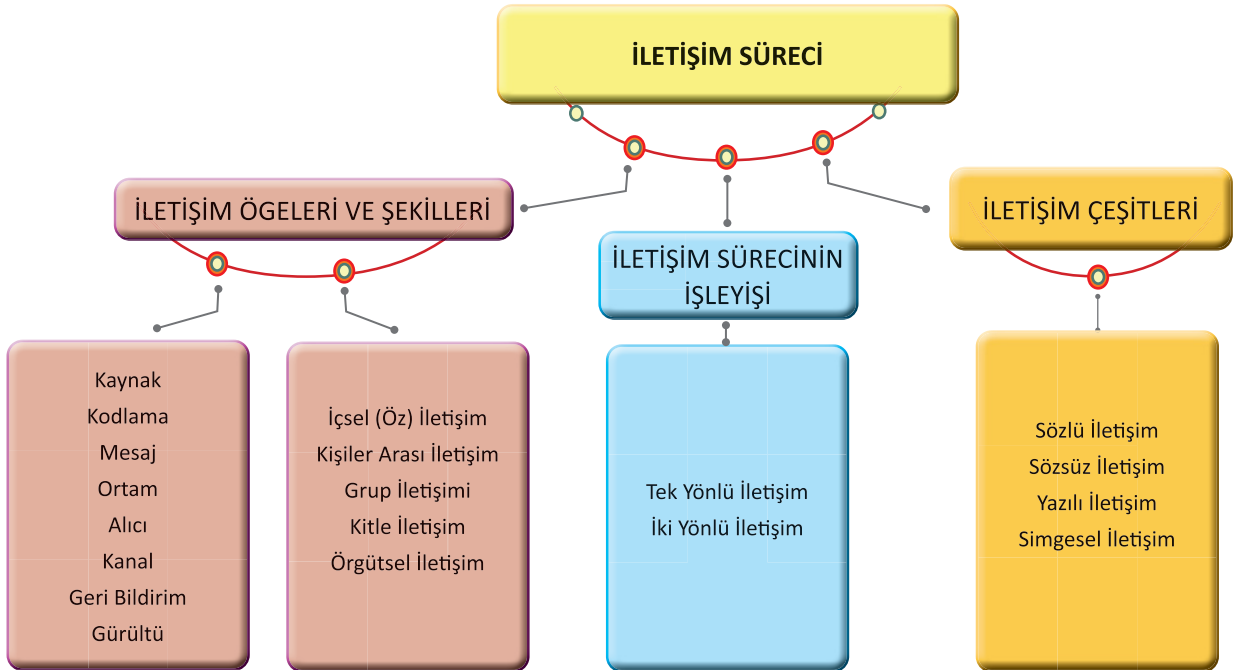

Şema 1.1: İletişim Süreci

## 1.1. İLETİŞİMİN ÖGELERİ VE ŞEKİLLERİ



### HAZIRLIK ÇALIŞMALARI

1. İletişim kelimesi size neyi çağırıyor? Fikirlerinizi paylaşınız.
2. “İki dinle, bir söyle.” atasözünü iletişim ile ilişkilendirerek düşüncelerinizi arkadaşlarınızla paylaşınız.
3. Sizce hastanede sağlık personeli ile hastalar arasında yaşanabilecek iletişim sorunları neler olabilir? Arkadaşlarınızla paylaşınız.

İletişim süreci kaynak, mesaj, kanal, alıcı, geri bildirim ögelerinden oluşmaktadır. İnsanlar bireysel ve sosyal yaşamının vazgeçilmez unsuru olan iletişimi bu süreç dahilinde devam ettirmektedir. Böylelikle insan, aile ve toplum ilişkilerini şekillendirmeyi, anlamlandırmayı amaçlamaktadır. İletişim şekilleri ise beş başlık altında toplanmaktadır. Bunlar; **içsel (öz) iletişim, kişiler arası iletişim, grup iletişimi, kitle iletişimi ve örgütsel iletişimdir.** Bilgilerin, duyguların, düşüncelerin aktarımı bu şekillerle gerçekleşmektedir.

#### 1.1.1. İletişimin Amaçları

İletişimin temel amaçlarından biri kişilerde farkındalık oluşturmaktır. Aile ilişkilerinin kuvvetlenmesini, toplumda insanların ödev ve sorumluluk bilincinin artmasını sağlar. İnsanlar günlük hayatta birçok alanda iletişim kurar. İnsanlar arkadaşları arasında, hastanede çalışırken, okulda, sosyal medyada, aile içerisinde, spor yaparken iletişim hâlindeyler (Görsel 1.1). Sağlıklı bir aktarım; sağlıklı etkileşimle yani iletişimiyle mümkündür. İnsanlar arasında güven duygusunun gelişmesine yardımcı olur. Ticari ilişkilerde de iletişimin büyük rolü vardır. İletişim ekonomik amaçlara da hizmet eder. Bütün bu faktörler iletişimin amacının tamamen insanlığa, insan ilişkilerine, aile ve topluma hizmet etmek olduğunu gösterir.



Görsel 1.1: Kişiler arası iletişim

#### 1.1.2. İletişimin Ögeleri

İletişim, karşılıklı etkileşimi olan bir süreçtir. İletişim sürecinin işlevsel olması iletişimin ögelerine bağlıdır. Ögeler, iletişimin amaca uygun şekilde yürütülmesini sağlayan temel unsurlardır. İletişimin ögeleri şunlardır:

- Kaynak/Gönderici
- Kodlama/Kod Açma
- Mesaj/İleti
- Ortam/Bağlam
- Alıcı
- Kanal
- Geri Bildirim
- Gürültü

Şekil 1.1'de iletişimin ögeleri gösterilmiştir.

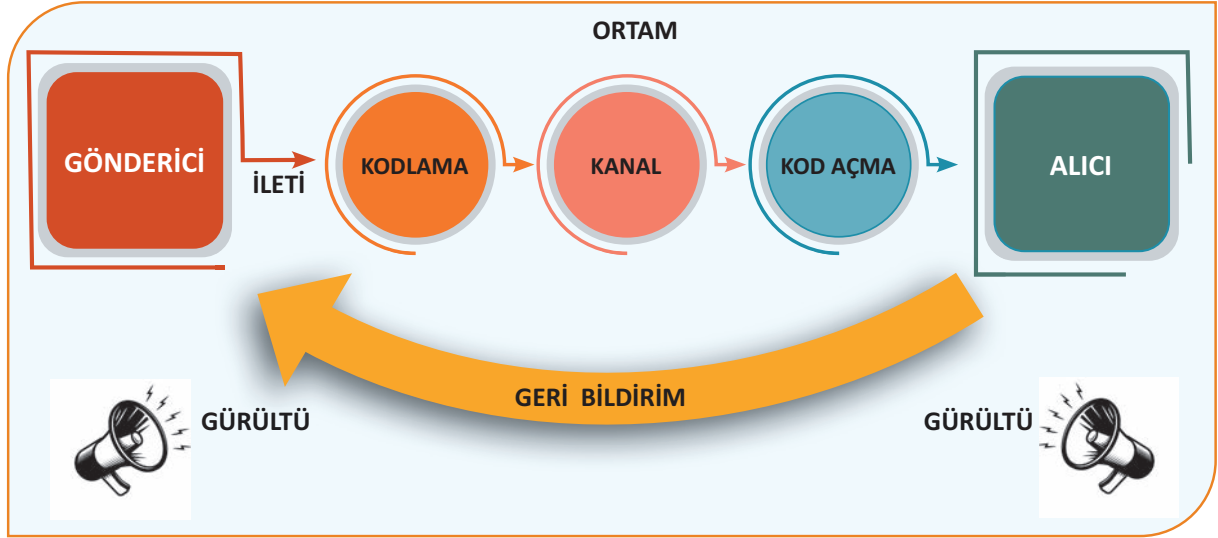

Şekil 1.1: İletişimin Ögeleri

**Kaynak/Gönderici:** İletişim sürecini başlatan kişi ve/veya canlıdır. Kaynak, bazen bir topluluk bazen de yazılı veya görsel materyal de olabilir. Alıcı ile yoğun ve etkin iletişim kurabilmek adına alıcının mümkün olduğu kadar fazla duyusuna hitap edilmesi gerekir.

**Kodlama/Kod Açma:** Bir kod (düzgü) sistemi ile aktarılmak istenen bilginin iletiye dönüştürülmesi **kodlama**dır. İletişim sürecinde verilen mesajdaki simge, işaret veya sembollerin alıcı tarafından anlamlı hâle getirilmesi ise **kod açma**dır. İleti oluşturulurken kaynak ve verici tarafından gerçekleştirilir.

**Mesaj/İleti:** Kaynak tarafından aktarılmak istenen ve alıcı tarafından tepki verilen bir uyarandır. Kaynak ve alıcı arasındaki köprüdür. Aktarılmak istenen bilgi, duygu, düşüncenin anlamlı bir biçimde oluşmasını sağlar. Bu yüzden mesaj açık ve net olmalıdır.

**Ortam/Bağlam:** Mesajın alıcıya aktarıldığı durum, koşul veya ortamdır. İletişim süreci içinde gönderici ve alıcı arasında planlı yada plansız gerçekleşebilir.

**Alıcı:** Gönderici tarafından mesajın uygun kanalla iletilmek istendiği hedeftir. Alıcı, bir kişi veya topluluk olabilir. İletişim sürecinde alıcının kaynaktan gelen iletiye hazır bulunuşluk düzeyi iletişimin devamlılığı açısından önemlidir.

**Kanal:** Mesajın alıcıya aktarılmasını sağlayan yoldur. İnsanların beş duyu organı iletişim kanallarını oluşturur. Kanalin etkili olması mesajın alıcıda oluşturacağı etkileşimin olumlu ya da olumsuz olarak şekillenmesine neden olur.

**Geri Bildirim:** Kaynaktan alıcıya giden mesajın cevabıdır. Kaynak, geri bildirim sayesinde iletişimin devam edip etmeyeceği konusunda da bilgilendirilmiş olur. Geri bildirim olumlu veya olumsuz olması kaynağın kendi mesajını kontrol edebilmesine imkân verir.

**Gürültü:** İletişimin işleyişini bozan öğedir. İletişimi olumsuz yönde etkiler. İletişimin sonlanmasına da neden olabilir (Görsel 1.2). Gürültü, istemsiz olarak iletişim sürecine katılır. Gürültü iletişimin; gönderici, kanal, alıcı ya da ileti gibi herhangi bir aşamasında ortaya çıkarak iletişimi bozar.



**Görsel 1.2:** Gürültünün ortamdaki iletişimi bozması

Tablo 1.1’de gürültü tipleri ve iletişim öğeleri arasındaki ilişkiye yer verilmiştir.

**Tablo 1.1:** Gürültü Tipleri

Gürültü Tipi	Tanımı	Örnek
Fiziksel Gürültü	Kanalda yer alan iletişim engelleridir.	Ortamdaki yüksek sesli müzik Konuşulanları duymaya engel olabilecek ses seviyesindeki müzik
Nörofizyolojik Gürültü	Gönderici ya da alıcıdaki konuşma, görme veya işitme bozukluklarına bağlı olarak gelişen engellerdir.	Kekemelik; konuşma, işitme veya görme engelli olma durumu
Psikolojik Gürültü	Kaynak veya alıcıdaki psikolojik engellerdir.	Aşırı korku, heyecan ve duyu durum bozuklukları

### Örnek:

“Duru işe giderken yolda yaralı bir yavru köpeği görür ve ona yardım etmek için aracından iner. Yavru köpeği alır, onu tedavi ettirmek için veteriner kliniğine doğru yola çıkar. Veteriner kliniğine geldiğinde klinik girişine aracını park etmek ister fakat kliniğin önündeki “Park Edilemez” levhasını görür. Aracını uygun olan başka bir yere park eder.”

### Metinde yer alan iletişim öğelerini açıklayalım.

- **Kaynak:** “Park Edilemez” levhası
- **Kodlama/Kod Açma:** Duru’nun park edilemeyeceğini anlaması
- **Mesaj:** Aracın levhanın olduğu yere park edilemeyeceği
- **Ortam:** Veteriner kliniğinin giriş kapısı
- **Alıcı:** Duru
- **Kanal:** Levhadaki “Park Edilemez” yazısı
- **Geri Bildirim:** Duru’nun aracını uygun olan başka bir yere park etmesi



## AKILLI PEKİŞTİREÇ 1.1

**Aşağıda verilen örnek hikâye üzerinden iletişim öğelerini bulunuz.**

“Kağan hazırladığı okul projesiyle birincilik kazanır. Öğretmeni ile görüşmek için okula gider.

Kağan: İyi günler öğretmenim, projem birincilik aldı. Çok mutluyum.

Öğretmen: Kağan tebrik ederim. Çok sevindim. Aferin.”

**Kaynak** : .....

**Kod Açma/Kodlama** : .....

**Kanal** : .....

**Ortam** : .....

**Mesaj** : .....

**Alıcı** : .....

**Geri Bildirim** : .....



## AKTİF PEKİŞTİREÇ

**a) Aşağıda verilen işlem basamaklarını takip ederek pekiştireci uygulayınız.**

- Öğrendiğiniz gürültü tiplerini gözden geçiriniz.
- Sınıfınızda 4 kişilik gruplar oluşturunuz.
- Birbirinize yüzünüz dönük olacak şekilde karşılıklı oturunuz.
- Çaprazınızda oturan arkadaşınızla iletişim öğelerini soru sorarak ve cevaplayarak etkileşimi başlatınız.
- Soru-cevap etkinliği başladığı anda çapraz oturan diğer iki arkadaşınız ile aynı anda iletişimin amaçlarını anlatmaya başlatınız.
- Süreci tamamladıktan sonra öğretmeninize hangi gürültü tipi örneğini gerçekleştirdiğinizi ve iletişiminiz esnasında hissettiğiniz duygularınızı paylaşınız.

**b) Aşağıda verilen işlem basamaklarını takip ederek pekiştireci uygulayınız.**

- Öğrendiğiniz gürültü tiplerini gözden geçiriniz.
- Sınıfınızda 6 kişilik gruplar oluşturunuz.
- Grup içinde çiftler oluşturunuz.
- Grubun çiftlerden biri işitme, görme ve konuşma özel gereksinimi olan bireyler olacak şekilde rolleri dağıtınız.
- Özel gereksinimi olan bireyler; bankada işlem yaptırmak isteyen, hastanede muayene olmak isteyen ve iş başvurusunda bulunan kişiler olacak şekilde ikinci rollerinizi dağıtınız.
- Gerçek yaşamla ilişki bu roller (bankada işlem, hastaneden muayene, iş başvurusunda bulunan) dağıtıldıktan sonra eşleştirdiğiniz arkadaşınızla diyaloglar hazırlayınız.
- Diyalogları hazırladıktan sonra öğretmeninize hangi gürültü tipi örneğini yaptığınızı ve replikleri oluştururken nasıl güçlük çektiğinizi paylaşınız.

### 1.1.3. İletişim Süreci ve İşleyişi

İnsan doğası gereği doğumundan ölümüne kadar yaşadığı toplumsal ve kültürel çevresindeki ilişkilere göre şekillenir. İnsan zaman içerisinde, tutum ve davranışlarında değişikliğe giderek gelişir ve dönüşür. Böylelikle çevresinde etkileşimde bulunduğu diğer insanlarla iletişimi bir süreç halinde ilerler.

İletişim süreci, işleyişi açısından tek yönlü ve iki (çift) yönlü olmak üzere ikiye ayrılır.

#### Tek Yönlü İletişim

Tek yönlü iletişim, mesajın kaynaktan hedefe iletilmesi ve alıcının geri bildirim vermemesidir. Alıcı (hedef), pasif ve etkilenen konumdadır (Görsel 1.3). Herhangi bir konuda bilgi ve verildiğinde tek yönlü iletişim gerçekleşmiş olur. Organizasyonlarda kullanılan planlar, stratejiler, politikalar tek yönlü iletişime örnektir.



Görsel 1.3: Tek yönlü iletişim

Tek yönlü iletişimdeki temel amaç kaynağın mesajının hedefe iletilmesidir. Kaynağın mesajı hedefe iletdikten sonra geri bildirim beklenmez (Şema 1.2).



Şema 1.2: Bir kaynak ve bir alıcının bulunduğu tek yönlü iletişim

Tek yönlü iletişimde bir kaynak, bir veya birden fazla hedef olabileceği gibi birden fazla kaynak ve bir hedef de olabilir (Şema 1.3). Patronun çalışanlara, anne babaların çocuklarına, üstün astına herhangi bir konuda komut vermesi tek yönlü iletişimdeki örneklerdendir.



Şema 1.3: Tek yönlü iletişim biçimleri

### İki (Çift) Yönlü İletişim

İki yönlü iletişimde hedef, kaynaktan gelen mesaja geri bildirimde bulunur (Görsel 1.4). İki yönlü iletişimdeki temel amaç ise bireylerin birbirlerini dinleyerek problem çözmeleridir. Kaynak, hedef ile etkileşimi sırasında mesajın amacına ulaşmış olmadığını da kontrol eder.

#### Tek Yönlü ve İki Yönlü İletişimin Karşılaştırılması

- İki yönlü iletişim, tek yönlü iletişimden daha yavaş işler.
- İki yönlü iletişimde daha doğru ve etkili bir iletişim gerçekleşir.
- İki yönlü iletişimde taraflar etkileşim hâlinde olduğu için hedef kendini daha güvende hisseder; kaynak, mesajın istenen şekilde yorumlanıp yorumlanmadığını değerlendirebilir.
- İki yönlü iletişim, dış faktörlerden (gürültü, kötü koku vb.) tek yönlü iletişime göre daha çok etkilenir.
- İki yönlü iletişim ortamı daha demokratiktir.

#### 1.1.4. İçsel (Öz) İletişim

İletişimin bağlamına yani kimler arasında gerçekleştiğine göre çeşitlenen iletişimlerden biri de içsel iletişimdir. İçsel iletişimde birey hem kaynak hem de alıcı konumundadır (Görsel 1.5). Birey, kaynak rolünde bilgiler üretir. Birey eğer hedef (alıcı) rolünde ise ürettiği bilgileri yorumlayarak öz iletişimini gerçekleştirir. İçsel iletişim; öz iletişim, kişisel iletişim, bireysel iletişim, içe dönük iletişim şeklinde de adlandırılmaktadır.

Bireylerin günlük hayatında hem yaptıklarından hem de yapamadıklarından dolayı hissettiği; doyum veya doyumsuzluk, kaygı, mutluluk, huzursuzluk, umut, umutsuzluk içsel iletişim malzemeleridir. İçsel iletişim örneklerinden bazıları şunlardır:

- Bireyin kendine sorduğu sorulara cevaplar vererek düşünmesi
- Bireyin çözüm üretmesi
- Bireyin zihninde canlandırmalar yapması
- Bireyin günlük aktivitelerini planlaması
- Bireyin rüyalarını yorumlayarak iç gözlemler yapıp değerlendirmesi
- Bir öğrencinin öğrendiği yeni bilgiyi kendisinin yorumlaması
- Bir çocuğun kendi kendine oyun oynamasıdır.

Bireylerin kendisiyle olan içsel ilişkisi psikolojik ve zihinsel bir olaydır. Davranışları da içsel ileti-



**Görsel 1.4:** İletilen mesaja verilen fiziksel tepki ile iki (çift) yönlü iletişim



**Görsel 1.5:** Temsilî içsel (öz) iletişim

şimin bir ürünüdür. İçsel iletişimde sıkıntı yaşayan bireyler hem kendisiyle hem de çevresiyle iletişim çatışmaları yaşar. İçsel iletişimde sorunlar yaşayan bireyler kendilerini ifade etmekte zorlanır, çevresi tarafından yanlış anlaşılabilir. Bundan dolayı birey, yakın çevresinden uzağa doğru toplumsal iletişim katmanlarında başarısızlığa uğrayabilir. Başarısızlığa uğrayanlar tekrar içsel iletişime geçerek iletişim sürecine devam eder. İçsel iletişim şekillerinden bazılarının yüz ifadesine değişik biçimleriyle yansımaları Görsel 1.6'da gösterilmiştir.

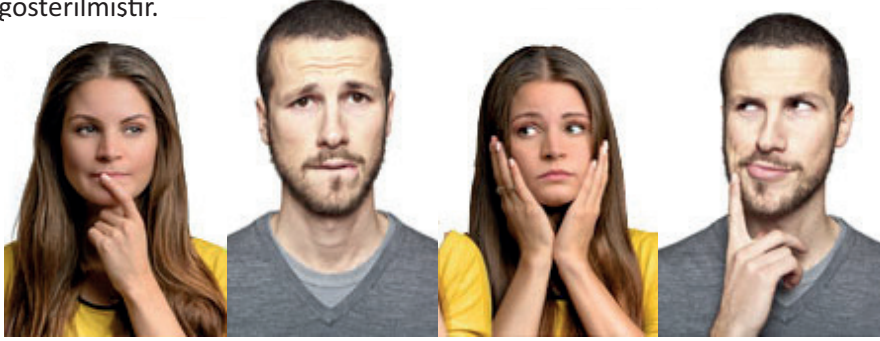

Görsel 1.6: Duyguların yüze yansması (sırasıyla; düşünceli, endişeli, telaşlı, kararsız)

### 1.1.5. Kişiler Arası İletişim

İnsanlar arasında karşılıklı mesaj alışverişine **kişiler arası iletişim** denir. İnsanın onu diğer canlılardan ayıran en önemli özellikleri; duygu ve düşüncelerini dile getirebilmesi, davranışları ile çevresini etkileyip değiştirebilmesidir. İnsanlar toplu yaşam sürecine geçtiğinden beri birçok alanda kişiler arası iletişim kurar. Toplu yaşamla birlikte insanlar kendi aralarında günlük etkinliklerini sürdürebilmek için amaçlarını, tecrübelerini, ilişkilerini bir araya getirip anlatmak, öğretmek, etkilemek durumundadır. Kişiler arası iletişim kurulurken toplumsal konular, durumlar, kimlikler, algılamalar süreç içerisinde etkin olarak kullanılır. Görsel 1.7'de gösterildiği gibi bu faktörlerin kişiler arası iletişimde olumlu bir etki sağlayabilmesi için karşılıklı güvenin oluşmasına son derece dikkat edilmelidir. Kişiler arası iletişim toplumsal iletişim sürecinin temelini oluşturduğu için önemlidir.



Görsel 1.7: Kişiler arası iletişimde güven

### 1.1.6. Grup İletişimi

Bireylerin ortak amaçlar doğrultusunda birbirleriyle etkileşim ve iş birliğine girmesiyle oluşan topluluğa **grup** denir (Görsel 1.8). Grup iletişimi ile grup içindeki bireyler karşılıklı olarak birbirlerini etkilemekte ve birbirlerinden etkilenmektedir. Grup içindeki iletişim kurma şekilleri grubun etkinliği ile ilişkilidir ve grup üyeleri birbirine bağımlıdır. Grup içi ilişki dört çeşit modele dayanmaktadır. Bunlar; merkezî, daire, zincir ve serbest modeldir.



Görsel 1.8: Grup toplantısı

**Merkezî Model**

Merkezî model, otoritenin ve karar alma süreçlerinin liderde toplandığı bir modeldir (Görsel 1.9). Geleneksel bir yapıya sahip gruplarda sıklıkla görülür. Grubun bütün üyeleri grubun lideri ile bilgi alışverişinde bulunur ancak kendi aralarında bir iletişim söz konusu değildir.

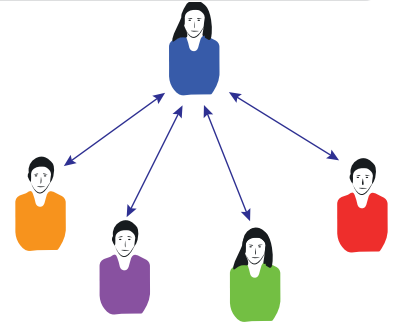

**Görsel 1.9:** Grup iletişimde merkezî model

**Daire Modeli**

Daire modelinde, demokratik bir yapı söz konusudur. Tüm üyeler eşit durumdadır, bir lider yoktur (Görsel 1.10). Her bir üye kendine yakın olan diğer üyeler ile iletişim kurabilir. Gruptaki herhangi bir üye iletişimi başlatabilir. Birbirlerinden uzak olan üyeler kendine yakın olan üyeler aracılığıyla bilgiye ulaşabilir. Fakat bilgilerin niteliği birden fazla üye aracılığıyla aktarıldığı için azalabilir.

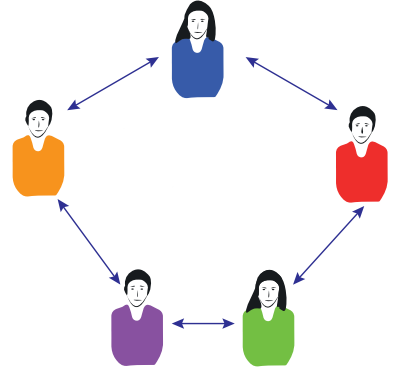

**Görsel 1.10:** Grup iletişimde daire modeli

**Zincir Modeli**

Zincir modelinde, tüm üyeler bazı kısıtlamalar dışında birbiriyle iletişim kurabilmektedir. Bu modelde iletişim, üyelerin birbirine yakınlık derecesine göre işlenir. İletişimin merkezindeki üye, grubun tüm üyeleriyle iletişim kurabiliyorken uçta kalan iki üye yalnızca kendisine yakın grup üyeleriyle iletişim kurabilir (Görsel 1.11). Bu modelde aktarılan bilgilerin doğruluk olasılığı ve hızı azalabilir.

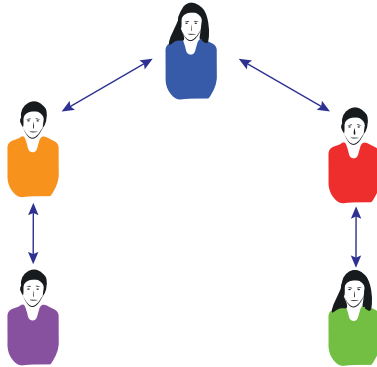

**Görsel 1.11:** Grup iletişimde zincir modeli

**Serbest Model**

Serbest modelde, her bir üye diğer tüm üyelerle yüz yüze, doğrudan ve bire bir iletişim kurabilir (Görsel 1.12). Grup liderinin olmadığı ya da değişiklik gösterdiği gruplarda görülen bir iletişim modelidir. Beyin fırtınası, akıl yürütmelerde kullanılabilecek bir modeldir.

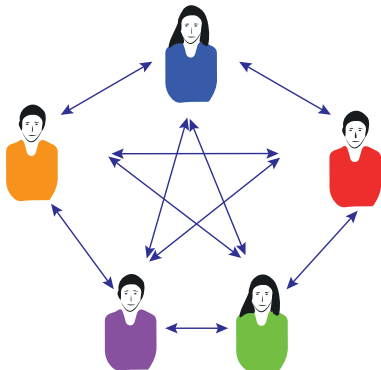

**Görsel 1.12:** Grup iletişimde serbest modeli

Bireysellikten çok takım çalışmasının değerli olduğu günümüzde grup içi iletişimin iyi olmasıyla birlikte; grup üyeleri sorunlara çözüm üretmekte, sürece katkıda bulunmakta ve motive olmaktadır. Başarılı sonuçlanan grup çalışmalarında grup içi iletişimde birliktelik olduğu gözlemlenmiştir (Görsel 1.13).



**Görsel 1.13:** Grup iletişimde birliktelik



## AKTİF PEKİŞTİREÇ

Aşağıda verilen işlem basamaklarını takip ederek pekiştireci uygulayınız.

- Sınıf arkadaşlarınızla gruplara ayrılınız.
- Her grubun iletişim modellerinden (merkezî, daire, zincir, serbest) bir tanesini seçmesini sağlayınız.
- Sonrasında her grup içinden bir sözcü seçiniz.
- Örneğin grup olarak merkezî modelin özelliklerini sınıfa tanıtınız. Ardından merkezî sistem modelinde bir kişiyi grup lideri seçiniz. Merkezî model resminde olduğu gibi oturma düzeni alınız. Grup üyeleri olarak grubun lideri ile önceden belirlenen herhangi bir konu hakkında bilgi alışverişinde bulununuz. Merkezî modelde anlatıldığı gibi kendi aranızda iletişim kurmayınız.
- Bu etkinliği tüm grup iletişim modellerinin özelliklerine uyarlayarak yapınız.

### 1.1.7. Kitle İletişimi

**Kitle**, bir araya toplanmış insanlar topluluğudur. Mesajın, iletişim araçları aracılığıyla hedef kitleye iletilmesi **kitle iletişimidir**. Teknolojinin gelişmesi ve modern toplumların oluşmaya başlamasıyla beraber, kitleleri daha hızlı etkilemek ve yönlendirmek için bir veya daha fazla iletişim aracı kullanılmaya başlanmıştır. Kitle iletişim araçlarına radyo, telefon, tablet, televizyon, gazete, dergi, afiş, broşür, sinema ve internet örnek verilebilir (Görsel 1.14).

Özellikle internet alanındaki gelişmeler sonucunda **sosyal medya** kavramı ortaya çıkmıştır. Bu gelişmeler neticesinde internet; etkileme, bilgi sağlama, eğitim ve eğlence amacıyla oldukça yoğun şekilde kullanılmaktadır.

Kitle iletişiminde kaynak tek olmayabilir. Alıcı, çeşitli özelliklere sahip, kimliği belirsiz kişilerdir.

Kitleye iletilmek istenen mesajın niteliğine göre kullanılacak iletişim aracı (kanal) belirlenir. Kitle iletişimi kamusal, hızlı ve geçicidir. İletişim aracılığıyla mesaj, aynı anda tüm topluluğa (kamusal) hızlı bir şekilde ve alındığı an tüketilmesi (geçici) amacıyla iletilir. Örneğin şehirde yeni açılmış bir işletmenin afişlerle reklamının yapılması ya da trafik düzenini sağlamak için ışıklı ve/veya sesli sinyalizasyon ve tabelaların kullanılması.



Görsel 1.14: Kitle iletişim araçları

### 1.1.8. Örgütsel İletişim

Belli bir amacı gerçekleştirmek için bir araya gelmiş insanlar topluluğuna **örgüt** denir. Örgütsel yapılara örnek olarak dernekler, kamu kurum ve kuruluşları, kulüpler, okullar gösterilebilir. Örgütsel iletişim ise örgütün amaçlarını gerçekleştirebilmek için üyelerin bilgi, duygu ve düşünce alışverişi yapmaları olarak tanımlanır (Görsel 1.15). Örgütsel iletişim yapısal bakımdan biçimsel ve biçimsel olmayan iletişim olarak ikiye ayrılır.

**Biçimsel (Formel) İletişim:** Örgüt içinde ve dışında grup için gerekli bilgi ve anlayışı sağlamak amacıyla oluşturulan kurullarla iletişimin sağlanmasıdır. Bu iletişim türünde her türlü resmî bildiri, talimat ve raporlar gibi araçlar kullanılmaktadır.

**Biçimsel Olmayan (İnformel) İletişim:** Örgüt içindeki sadece resmî ilişkileri değil sosyal ilişkileri de kapsayan iletişim şeklidir. Bu iletişim şekli genellikle; ön planda tutulan sosyal ilişkiler, örgüt içi gruplaşmalar söylenti ve dedikodular, bölümler arası ilişkiler şeklinde ortaya çıkar.

Örgütsel iletişim mesajın akım yönü bakımından dikey, yatay ve diyagonal (çapraz) iletişim olmak üzere üçe ayrılır.

**Dikey İletişim:** Örgüt içerisinde, bireyler arasındaki ast üst ilişkisi kapsamında kurulan iletişimdir. Hem aşağıdan yukarıya hem de yukarıdan aşağıya doğru gerçekleşebilir. Örneğin bir işletme müdürü ve diğer çalışanlar arasındaki iletişim dikey iletişimdir.

**Yatay İletişim:** Örgüt içerisinde, aynı veya benzer kademedeki bireyler arasında kurulan iletişimdir. Örneğin bir okuldaki öğretmenler arasındaki iletişim yatay iletişimdir.

**Diyagonal (Çapraz) İletişim:** Örgütün farklı birimlerinde çalışan ast ve üstler arasında kurulan iletişimdir. Örneğin Milli Eğitim Müdürlüğü'nün İş Sağlığı ve Güvenliği Şubesi çalışanlarıyla Özel Eğitim ve Rehberlik Şubesi çalışanları arasında ast ve üst ilişkisi kapsamında kurulan iletişim çapraz iletişimdir.



Görsel 1.15: Örgütsel iletişim



### AKILLI PEKİŞTİREÇ 1.2

Aşağıdaki cümlelerde bulunan boşlukları uygun kelimelerle doldurunuz.

1. İletişim sürecini başlatan kişiye ..... denir.
2. Bir kurumun çalışma saatleri gibi kuruma ait prosedürlerin çalışanlara iletilmesi ..... iletişime örnektir.
3. Kurum çalışanları arasındaki ast üst hiyerarşisine dayanan iletişim şekline ..... denir.



## AKTİF PEKİŞTİREÇ

Aşağıda verilen işlem basamaklarını takip ederek pekiştireci uygulayınız.

- Bir sandalyeyi (sıcak sandalye) sınıfınızın ortasına yerleştiriniz (Görsel 1.16).
- Gönüllü bir öğrenci seçiniz.
- Gönüllü öğrenci olarak sırtınız tahtaya dönük olacak şekilde sıcak sandalyeye oturunuz.
- Öğretmeninizin tahtaya yazdığı; iletişim şekilleri, iletişim süreci veya iletişim öğeleriyle ilgili bir kavramı arkadaşınıza söylemeyiniz.
- Sınıftaki öğrenciler olarak öğretmeninizin rehberliğinde sıcak sandalyede oturan arkadaşınıza tahtadaki kavramı anlatmaya çalışınız.
- Süreci sıcak sandalyede oturan arkadaşınız tarafından kavramın doğru tahmin edilmesine kadar devam ettiriniz.



Görsel 1.16: Sıcak Sandalye

## 1.2. İLETİŞİM ÇEŞİTLERİ



### HAZIRLIK ÇALIŞMALARI

1. "Bilgeliğin doğal sonucu konuşmak, ayrıcalığı ise dinlemektir." Hukukçu Oliver Wendell Holmes Jr.'nin (Olivir Vendel Holmıs) bu sözü size ne ifade etmektedir? Tartışınız.
2. Sizin en sık kullandığınız iletişim türü nedir? Arkadaşlarınızla paylaşınız.

Günlük yaşamın her anında ve alanında pek çok şekilde iletişim kurulmaktadır. İnsanlar düşüncelerini, duygularını veya gereksinimlerini sözlü ve sözsüz olmak üzere iki temel yolla iletmektedir. Sözlü iletişimde sesler, sözcükler, yazılar ile iletişim kurulabilirken; sözsüz iletişimde ses tonu, beden duruşu, yüz ifadesi ile iletişim kurulabilmektedir. Hatta ressam Osman Hamdi'nin Kaplumbağa Terbiyecisi'nde olduğu gibi bir tablo, dönemin yaşam felsefesini özetleyebilmektedir.

### 1.2.1. Sözlü İletişim

Günlük yaşantıda sıklıkla kullanılan, iletişimin temelini oluşturan iletişim biçimine **sözlü iletişim** denir. Söze (kelimelere) dayanan iletişim şeklidir. Sözlü iletişimin dayandığı iki temel unsur; konuşma ve dinlemedir. Sözlü iletişimin etkileyici olması için bu öğeler en iyi şekilde kullanılmalıdır.

**Sözlü İletişimde Dikkat Edilmesi Gereken Kurallar**

- Dinleme; konuşanı yargılamadan, duyarlı ve anlayışlı bir tavır içerisinde, aktif olarak yapılmalıdır.
- Kişilerle iletişim kurarken dil etkili kullanılmalıdır.

Sözlü iletişim; dil ve dil ötesi olarak iki alt sınıfa ayrılır. Dil ile iletişimde kişilerin “ne söyledikleri”, dil ötesi iletişimde “nasıl söyledikleri” önemlidir. Örneğin, çocuğu okuldan eve geç gelen bir anne çocuğuna “Neredeydin?” dediğinde, ses tonu sorgularcasına olursa çocuk savunmaya geçebilir. Fakat annenin ses tonu şefkat dolu ve endişeli ise çocuk ona açıklama yapabilir ve annenin endişesini gidermeye çalışabilir. Genellikle insanların ne söylediklerinden ziyade, nasıl söylediklerine bakılır. Dolayısıyla ne söylendiğinden çok nasıl söylendiği önemlidir.

**AKTİF PEKİŞTİREÇ**

Aşağıda verilen işlem basamaklarını takip ederek pekiştireci uygulayınız.

- Sınıf içinde iki kişilik gruplar oluşturunuz.
- Mevlânâ Celâleddîn-i Rûmî'nin “Sen ne söylersen söyle. Söylediğin, karşındakinin anladığı kadardır.” sözünü defterinize yazınız.
- Sözün size ne anlam ifade ettiği üzerine düşününüz.
- Sonra düşüncelerinizi dilerse bir şiir veya düz yazı şeklinde yazınız.
- Grup arkadaşınızla oluşturduğunuz yazılı materyalinizi paylaşınız.
- Öğretmeninizin rehberliğinde gönüllü öğrenciler olarak sınıf arkadaşlarınızla yazılı materyalinizi paylaşınız.

**1.2.2. Sözsüz İletişim**

Sözsüz iletişim, konuşma haricindeki bütün iletişim şekillerini içinde barındıran bir kavramdır. İnsan dünyaya geldiğinde sözlü ve yazılı iletişim yöntemlerini kullanamaz. Sözlü iletişim için konuşmayı, yazılı iletişim için ise okuma ve yazmayı öğrenmesi gerekir.

Sözsüz iletişimin en çok bilinen karşılığı “beden dili”dir. Beden dili, içerisinde jestler (el kol hareketleri), mimikler (yüz hareketleri), postür (beden duruşu) gibi öğeleri barındırır (Görsel 1.17). Beden dili genel olarak evrensel olmakla birlikte kültürlere göre farklı anlamlar da taşıyabilmektedir. Örneğin, bazı kültürlerde sürekli göz teması kurmak kendine güveni ifade ederken bazı kültürlerde tehditkar anlam taşıyabilmektedir.



Görsel 1.17: Sözsüz iletişim



## AKTİF PEKİŞTİREÇ

Aşağıda verilen işlem basamaklarını takip ederek pekiştireci uygulayınız.

- Sınıf mevcudunuza uygun şekilde gruplara ayrılıңыз.
- Değişik duygu durumlarını beden dili ile anlatmayı amaçlayan bir drama çalışması yapınız.
- Korkmuş bir insanın davranışlarını, iletişime kapalı bir insanın davranışlarını veya çok heyecanlanmış bir insanın davranışlarını canlandırabilirsiniz.

### 1.2.3. Yazılı İletişim

Güncel Türkçe Sözlük'te **yazı**, “düşüncenin belli işaretlerle tespit edilmesi” olarak tanımlanır. İnsanlık ilk olarak taş ve kil tabletler üzerine kazınan sembollerle yazılı iletişimi başlatmıştır. Sümerler tarafından yazı icat edilmiş, matbaanın icadından sonra ise yazılı iletişim daha hızlı ve kolay hâle gelmiştir. Yazılı iletişimde kitap, dergi, gazete, e-posta, web siteleri vb. iletişim araçları olarak kullanılmaktadır. Yazılı iletişim kaynak ile alıcı arasındaki iletişimi somutlaştırıp kayıt altına alınmasını sağlamıştır (Görsel 1.18).



Görsel 1.18: Kayıt altına alınan mesaj

### 1.2.4. Simgesel İletişim

Güncel Türkçe Sözlük'te **simge**, “duyularla ifade edilemeyen bir şeyi belirten somut nesne veya işaret, alem, remiz, rumuz, timsal, sembol” olarak tanımlanmaktadır. Bireyler iletişim sürecinde duygularını, düşüncelerini ve bilgilerini paylaşabilmek için zihinlerinde canlandırdıkları simgeleri kullanır. Simgelerin anlaşılabilirliğini ise toplumsal uzlaşma sağlar. Örneğin terazi figürünün (sembolünün) adaletin simgesi olması toplumsal uzlaşma sayesinde (Görsel 1.19).



Görsel 1.19: Terazi figürünün adaleti simgelemesi

Uluslararası trafik işaretleri, bayraklar, tehlikeli kimyasal madde işaretleri, sosyal medya işaretleri kültürel olarak en çok bilinen sembollerdir. Bu sembollerin evrensel bir anlamı vardır.

Sembollerin anlamları kültürler arasında farklılık göstermektedir. Örneğin ayna, Japonya'da saflığın ve güneş tanrıçasının simgesiyken Çin'de kraliçeyi simgeler.

### 1.2.5. İletişim Çeşitleri Arasındaki Farklar

İletişim çeşitleri arasındaki farklılıklar şu şekilde özetlenebilir:

- Sözlü iletişimde alıcı sadece konuşmayı anlamaya çalışır, dil yanlışlarına bakmaz. Yazılı iletişimde dil bilgisi kuralları, noktalama işaretleri önemlidir; bunlara dikkat edilmelidir.
- Sözlü iletişimde, ses tonu ve beden dilinin kullanımı önemlidir. Yazılı iletişimde yazı stili ve okunabilirliği önemlidir.
- Yazılı iletişimde, sözlü iletişime göre geri bildirim sayısı azalacağı için yapılacak iş ve işlemlerde hız sağlanır.
- Yazılı iletişimde gönderilen mesajın bozulma imkânı yoktur.
- Sözlü ve yazılı iletişimde iletişimin amacına ulaşması daha kolay sağlanır. Sözsüz iletişimde kaynak veya alıcı temelli problemler nedeniyle iletişim amacına ulaşmayabilir.
- Sözlü veya sözsüz iletişimde mesaj kişisel anlamlarla yorumlanırken simgesel iletişim evrensel veya toplumsal anlam içerebilir.



### AKTİF PEKİŞTİREÇ

Aşağıda verilen işlem basamaklarını takip ederek pekiştireci uygulayınız.

- Sınıfınızda beş kişilik gruplar oluşturunuz.
- 12 adet aynı boyutta oyun kartları hazırlayınız.
- Oluşturulan kartların iç yüzeylerine belirtilen duyguları yazınız.
 

1. Ümit	5. Sevgi	9. İğrenme
2. Korku	6. Şaşkınlık	10. Nefret
3. Neşe	7. Üzüntü	11. Öfke
4. Memnuniyet	8. Hoşnutsuzluk	12. Ümitsizlik
- Grubunuzdan bir öğrenciyi grup lideri seçiniz.
- Grup lideri olarak elinize aldığınız oyun kartlarını karıştırınız.
- Grup lideri olarak 4 adet oyun kartını ön yüzü görülecek şekilde masanın üzerine bırakınız.
- Grup lideri olarak kalan 8 karttan birini rastgele seçiniz. Seçilen kartın gruptaki diğer öğrenciler tarafından görünmemesine özen gösteriniz.
- Seçtiğiniz duygu kartını sözel olmayan davranışlarla canlandırınız.
- Grup arkadaşınız doğru tahminde bulunursa elinizdeki diğer oyun kartlarını solunuzdaki arkadaşınıza veriniz.
- Tüm oyun kartlarının canlandırılmaları doğru tahmin edilinceye kadar aynı sırayla oyna devam ediniz.
- Bütün gruplar oyunu tamamladıktan sonra sınıfa öğretmeninizin rehberliğinde aşağıda verilen sorulara benzer sorular yöneltmek grup etkileşiminizi başlatınız.
  - a) Canlandırması en zor olan duygular hangileri idi? Niçin?
  - b) Canlandırması en kolay olan duygular hangileri idi? Niçin?
  - c) Kimlerin canlandığı duygular daha kolay anlaşıldı? Niçin?
  - d) Kimlerin canlandığı duygular daha zor anlaşıldı? Niçin?
  - e) Gerçekleştirilen pekiştireç sayesinde ne öğrendiniz?



## OKUMA METNİ

## YAŞAMIN YANKISI



Görsel 1.20: Baba ve oğlu

Dağlık bir bölgede adam küçük oğluyla yürürken, oğlanın ayağı taşa çarpar ve can acısıyla, “Ahhhhh!” diye bağıır. Dağdan, “Ahhhhh!” diye bir ses gelir ve bu sesi duyan çocuk hayret eder. Merakla/“Sen kimsin?” diye bağıır; ama aldığı tek yanıt, “Sen kimsin?” olur.

Çocuk bu yanıtı kızar ve “Sen bir korkaksın!” diye bağıır. Dağdan aldığı yanıt, “Sen bir korkaksın!”dır. Babasına bakar ve “Baba ne oluyor?” diye sorar. “Oğlum, dikkat et!” diyen baba, vadiye doğru, “Sana hayranım!” diye bağıır. Ses “Sana hayranım!” diye yanıtlar. Baba “Sen harikası!” diye yine bağırdığında, bu kez dağdan, “Sen harikası!” yanıtı gelir. Çocuk şaşırılmıştır, ama hâlâ ne olduğunu pek anlayamamıştır. Baba oğluna durumu açıklar: “Oğlum, insanlar buna yankı derler; ama gerçekte yaşamın kendisidir. Yaşama ne verersen sana onu yanıtır. Yaşam senin davranışlarının aynasıdır. Eğer yaşamında daha çok sevgi istiyorsan, insanları daha çok sev. Eğer sana saygılı davranılmasını istiyorsan, insanlara saygılı davran. Eğer başkaları tarafından anlaşılma istiyorsan, önce başkalarını anlamaya gayret göster. Eğer insanların sana hoşgörülü ve sabırlı davranmasını istiyorsan, önce sen insanlara karşı hoşgörülü ve sabırlı olmalısın. Oğlum, yaşamda ne ekersen onu biçersin. Bu doğa yasası, yaşamının her yönü için geçerlidir.” (Görsel 1.20)

\* Cüceloğlu, 2002: 20-21

## ÖLÇME VE DEĞERLENDİRME

## A. Aşağıdaki cümlelerde (....) ile boş bırakılan alanlara, cümlelerde verilen bilgiler doğru ise "D", yanlış ise "Y" yazınız.

1. (...) İletişim, bilgi aktarımını sağlar.
2. (...) İletişim, durağan bir süreçtir.
3. (...) Geri bildirim, kaynağa alıcı tarafından gönderilen dönüttür.
4. (...) Psikolojik gürültü, kanalda yer alan iletişim engelidir.
5. (...) Merkezî model grup iletişiminde demokratik bir yapı söz konusudur.

## B. Aşağıdaki cümlelerde bulunan boşlukları uygun kelimelerle doldurunuz.

1. İletişim sürecini etkileyen gürültülerden televizyon sesi, telefonun cızırtısı vb. .... gürültülerdir.
2. Bireylerin yapıcı, olumlu ilişkiler kurabilmesi için kendisiyle ..... olması önemlidir.
3. Grup üyelerinin grup lideriyle ve kendi aralarında bilgi alışverişinde bulunduğu modele; ..... denir.
4. Bireyin hem kaynak hem de alıcı konumunda olduğu duruma ..... denir.
5. Bir okuldaki öğretmenlerin kendi arasında gerçekleştirdiği örgütsel iletişimindeki mesajın yönü ..... şeklindedir.

## C. Aşağıdaki sorularda doğru olan seçeneği işaretleyiniz.

1. Aşağıdakilerden hangisi iletişimin öğelerinden değildir?  
A) Geri bildirim  
B) Kanal  
C) Kaynak  
D) Mesaj  
E) Simge

## 2. Bireyin günlük hayatıyla ilgili kendi kendine düşünmesi ve çözüm üretmesi aşağıdaki iletişim şekillerinden hangisinin konusudur?

- A) Grup içi iletişim
- B) İçsel (öz) iletişim
- C) Kişiler arası iletişim
- D) Kitle iletişimi
- E) Sözsüz iletişim

## 3. Beyin fırtınası gibi akıl yürütmelerde kullanılan, grup liderinin olmadığı ve tüm üyelerin birbiriyle iletişim kurduğu iletişim modeli aşağıdakilerden hangisidir?

- A) Daire
- B) Merkezî
- C) Piramit
- D) Serbest
- E) Zincir

## 4. İletişimin işleyişini bozan, iletişimi olumsuz yönde etkileyen, iletişimin sonlanmasına sebep olabilen iletişim ögesi aşağıdakilerden hangisidir?

- A) Alıcı
- B) Geri bildirim
- C) Gürültü
- D) Kaynak
- E) Mesaj

## 5. Mesajın alıcıya çeşitli iletişim araçlarıyla iletildiği iletişim türü aşağıdakilerden hangisidir?

- A) Kitle
- B) Örgütsel
- C) Simgesel
- D) Sözlü
- E) Yazılı

# 2. ÖĞRENME BİRİMİ

# KİŞİLER ARASI İLETİŞİM



## KONULAR

- 2.1. KİŞİLER ARASI İLETİŞİM ENGELLERİ
- 2.2. KİŞİLER ARASI İLETİŞİMDE BEDEN DİLİ

## TEMEL KAVRAMLAR

- algılama
- beden dili
- empati
- sen/ben dili

## 2. KİŞİLER ARASI İLETİŞİM

Birden fazla insanlar arasında meydana gelen iletişim türüne **kişiler arası iletişim** denir. İnsanların bir araya gelip beyin fırtınası veya grup çalışmalarıyla fikirler üretmesi, duygularını ve düşüncelerini başkalarına aktarabilmesinde yaygın olarak kullandığı iletişim türüdür. Başka insanlarla iletişim kurma ihtiyacı insanın doğasında vardır. İnsanlarla bütünleşmek ve ilişkiler kurmak ruh sağlığı için geçerli bir durum olabileceği özelliği taşımaktadır.

Kişiler arası iletişim için yapılan tanımların bulunduğu ortak nokta “kişiler arası iletişimin psikolojik nitelikte bir bilgi alışverişi” olduğu yolundadır. Kişiler arası iletişimin birinci koşulu, iletişim kurabilme becerisine sahip en az iki kişinin birbirinin farkına varmasıdır. Kişiler; bilgi üreterek, bunları birbirlerine aktararak ve yorumlayarak iletişimi sürdürürler. Bir iletişimin kişiler arası iletişim sayılabilmesi için gerekli üç şart vardır. Bunlar;

1. Kişiler arası iletişime katılanlar, yüz yüze veya belli bir fiziksel yakınlık içinde olmalıdır.
2. Katılımcılar arasında tek yönlü değil, karşılıklı mesaj alışverişi bulunmalıdır.
3. Kişiler arasında sadece mesaj alışverişi olmamalı, mesaj kişiler arasında bir anlam yaratmalıdır.

Her insan günlük yaşamında hem kaynak hem de alıcı konumundadır. Mesajı gönderme ve alma becerilerinin bileşimi kişiler arası iletişimin temelini oluşturmaktadır. Kaynağın göndermiş olduğu mesajı alan bir alıcının olması zorunludur. Başka bir deyişle kişiler arası iletişimin gerçekleşebilmesi için en az iki kişiye (kaynak ve alıcı) ihtiyaç duyulur.

Bir ülkenin vatandaşı, bir ailenin ferdi, bir spor takımının taraftarı, mesleksi bir örgüt ya da sendikanın üyesi olmak psikolojideki ait olma ilkesinin bir gereğidir. İşte bu nedenle insanlar psikolojik ve sosyolojik olarak tam bir iyilik hâlinde olabilmek için kişiler arası iletişim kurar.

### 2.1. KİŞİLER ARASI İLETİŞİM ENGELLERİ



#### HAZIRLIK ÇALIŞMALARI

1. “Aynı dili konuşanlar değil, aynı duyguları paylaşan insanlar anlaşabilir.” Mevlana’nın bu sözünde ne anlatılmak istenmiştir? Arkadaşlarınızla fikirlerinizi paylaşınız.
2. Yurt dışına eğitim için giden bir öğrencinin yaşayabileceği zorluklar nelerdir? Arkadaşlarınızla fikirlerinizi paylaşınız.

İnsan, çevresiyle sürekli iletişim içerisinde olan toplumsal bir varlıktır. Ancak kurulan her iletişimin sağlıklı olduğu söylenemez. İletişim sürecini etkileyen iletişim engelleri vardır. **İletişim engelleri**, kişiler arası ilişkilerde olumsuz sonuçlara sebep olabilecek ve iletişimi bozabilecek özelliktedir. İnsanlar engelleyici bir iletişim kurduklarını daha çok ebeveynlerle, çocuklarla, işverenle, meslektaşlarla, arkadaşlarla ilişkilerinde sorunlar yaşadıklarında anlar. Birçok insan iletişimde sorun yaşadığının farkındadır.

Bu sorunları aşmanın ilk adımı yaşanan iletişim engelini tespit etmektir (Görsel 2.1). İkinci adımı ise tespit edilen engeli aşmaya çalışmaktır. Etkili iletişimi etkileyen birçok faktör bulunmaktadır. Bu faktörler; fiziksel ve teknik engeller, psikolojik ve sosyal engeller, örgütsel engeller olarak üçe ayrılır. Tablo 2.1'de kişiler arası iletişim engelleri sınıflandırması gösterilmektedir.

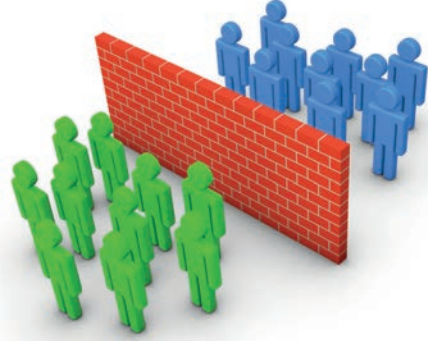

Görsel 2.1: İletişim engelleri

Tablo 2.1: Kişiler Arası İletişim Engelleri Sınıflandırması

Kişiler Arası İletişim Engelleri		
<p><b>1. Fiziksel ve Teknik Engeller</b></p> <ul style="list-style-type: none"> <li>Mesajla ilgili engeller</li> <li>Kanal ve araçla ilgili engeller</li> <li>Gürültü ile ilgili engeller</li> <li>Dil ile ilgili engeller</li> </ul>	<p><b>2. Psikolojik ve Sosyal Engeller</b></p> <ul style="list-style-type: none"> <li>İletişim amacının belirlenmemesi</li> <li>Ön yargılar</li> <li>Görüş farklılıkları</li> <li>Algılama farklılıkları</li> <li>Tutum ve davranışlar</li> <li>Sosyokültürel farklar</li> <li>Sahip olunan bilgi düzeyi</li> </ul>	<p><b>3. Örgütsel Engeller</b></p> <ul style="list-style-type: none"> <li>Örgütün büyüklüğü ve fiziksel yapısı</li> <li>Geri bildirim hataları</li> <li>Aşırı bilgi yüklemesi</li> <li>Statü farklılıkları</li> <li>Yönetim tarzı</li> <li>Hiyerarşi</li> <li>Rol ilişkileri</li> <li>Zaman baskısı</li> </ul>

İletişim engellerinin yaratacağı bazı olumsuz sonuçlar şunlardır:

- Karşıdakinin kendini değersiz hissetmesine sebep olabilir.
- Kişilerin dirençli, asi, tartışmacı olmalarına neden olabilir.
- Kişilerin problemlerine kendi çözüm yollarını bulabilme ihtimalini azaltır.
- Sürekli tekrarlanması, kalıcı olumsuz sonuçlar doğurur ve ilişkilerin sonlanmasına neden olur.

Bazı toplumsal kuralların zaman zaman kişisel iletişimi engellediği düşünülür. Ancak bu kurallar, toplumsal yaşamı düzenler ve herkesin yararınadır. Bu nedenle bu kurallar, **iletişimin yapıcı engelleri** olarak adlandırılır. Yapıcı engeller, taşıtları yol sınırları içinde tutan koruyucu bariyerlere benzetilebilir. İletişimin yapıcı engellerine; toplumsal kurallar, yazışma kuralları, nezaket kuralları ve trafik kuralları örnek verilebilir.

### 2.1.1. Fiziksel ve Teknik Engeller

**Mesajla İlgili Engeller:** Mesajın belirsizlikler içermesi, eksik ya da yanlış ulaşması, sade ve anlaşılır olmaması nedeniyle oluşan engellerdir.

**Kanal ve Araçla İlgili Engeller:** İletişim kanalının yanlış seçimi, kanalda meydana gelen kesinti veya arıza sebebiyle ortaya çıkan engellerdir.

**Gürültü ile İlgili Engeller:** Telefonla konuşurken ortamdaki sesler, işitme bozuklukları gibi engellerdir (Görsel 2.2).

**Dil ile İlgili Engeller:** Fazla karmaşık veya fazla bilimsel bir dil kullanılması sonucunda ortaya çıkan engellerdir.

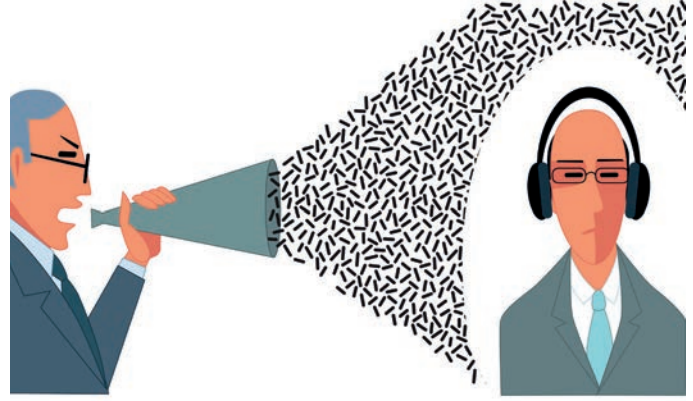

**Görsel 2.2:** Fiziksel ve teknik engeller

### 2.1.2. Psikolojik ve Sosyal Engeller

**İletişimin Amacının Belirlenememesi:** Doğru ve etkili iletişimin gerçekleşmesi için göndericinin gönderdiği mesajla kastettiği anlam ile alıcının anladığı anlam aynı olmalıdır. İletişim süreci bu şekilde gerçekleşmemiş ise iletişimin amacı doğru belirlenememiş demektir.

**Ön Yargılar:** Güncel Türkçe Sözlük'te **ön yargı**, "bir kişiye veya bir şeyle ilgili olarak belirli şart, olay ve görüntülere dayanarak önceden edinilmiş olumlu veya olumsuz yargı, peşin yargı, peşin hüküm, peşin fikir" olarak tanımlanır. Einstein'ın (Aynştayn) dediği gibi "Ön yargıyı parçalamak atomu parçalamaktan daha zordur." Bir kişiyi ön yargıyla dinlemek, iletişimde yapılabilecek en büyük hatalardan biridir.

**Sahip Olunan Bilgi Düzeyi:** Mesajın içeriği hakkındaki bilgiler, iletişim kuranların eğitim seviyeleri ile ilgilidir. Eksik bilgi, iletişimi gerçekleştirenler (kaynak ve alıcı) arasında bir engel oluşturur.

**Algılama Farklılıkları:** Kişiler arası iletişim kurulurken süreç içerisinde kişilerin sahip olduğu bilişsel düzey, içinde bulunduğu duygu durumu ve ortam çok önemlidir. Çünkü iletilmek istenen mesaj, alıcının seçici algılaması veya iletilen mesaj ile ilgili ön yargıya sahip olması nedeniyle bir engele takılabilir.

**Görüş Farklılıkları:** İnsanların fikirlerinin oluşumunda; yaşamışlıkları, değerleri, inançları belirleyicidir. Bu bağlamda insanların farklı görüşlere sahip olmaları, özellikle inanç ve değer kısmında ortak bir görüş belirlemelerine engel oluşturur.

**Tutum ve Davranışlar:** Tutum ve davranışlar, kişiler arası iletişimde ilk izlenimi oluşturur. İnsanlar iletişim kurmak istedikleri kişilerin davranış şekillerine (olumlu-olumsuz, çekici-itici) dikkat eder. Onlarla iletişim kurma kararını buna göre alırlar. Kişilerin sahip olduğu bir tutum ne kadar aşırı ve güçlü ise onu değiştirmek o derece güç olacaktır. Bu güçlü tutumlar iletişim engeli oluşturur.

**Sosyokültürel Farklar:** Kişiliğin/benliğin oluştuğu sosyokültürel ortam; ülkeler hatta bazen aynı ülkedeki bölgeler arasında farklılık gösterir. Kültürel farklılıklar, sosyal hayatta farklı yaşamları tanımak

adına bir avantajdır. Fakat kişiler arası iletişimde, özellikle dil farklılıkları mesajın kodlanmasında ve çözümlenip yorumlanmasında ciddi hatalara neden olmaktadır.

### 2.1.3. Örgütsel Engeller

**Örgüt Büyüklüğü ve Fiziksel Yapısı:** Büyük yerleşim yerlerindeki kurum ve kuruluşlarda çalışan sayısının fazla olması sonucu ortaya çıkan engellerdir. Okullardaki öğrenci, öğretmen ve idareci sayısının fazla olması örgütsel engellere örnek olarak gösterilebilir (Görsel 2.3).



Görsel 2.3: Örgütsel engeller

**Geri Bildirim Hataları:** İletişim sürecinde geri bildirim zamanında yapılmaması, açık ve anlaşılır olmaması, kişiye özel olmaması ve eleştiri amaçlı yapılmasından kaynaklanan engellerdir.

**Aşırı Bilgi Yükleme:** Göndericinin belli bir zaman diliminde alıcıya gereğinden fazla bilgi göndermesidir. Alıcının bilgi kapasitesi aşıldığında iletişim amacına ulaşamaz. İnsan beyninin çevresinden veya medyadan aldığı, doğruluğu tartışılan ve düzenlenmemiş çok sayıda bilginin karşısında zorlanması sonucunda ortaya çıkmaktadır.

**Statü Farklılıkları:** Bireyin toplumsal sistem içinde mesleki ve sosyal yaşamdaki başarısı ve saygınlığı ile elde ettiği yere **statü** denir. Aynı statüdeki insanlar daha rahat iletişim kurar. Alt statüdeki kişilerle iletişimde, isteksizlik ve davranışlarda uzaklık; üst statüdeki kişilerle iletişimde, güç ve itibar kazanma arzusu gözlenir.

**Yönetim Tarzı:** Özellikle insan unsurunu ihmal eden klasik yönetim yaklaşımında, bireyler arasında ortaya çıkan iletişim engelleridir.

**Hiyerarşi:** Hiyerarşik yapı; bir kurumda oluşturulmuş ast-üst yapısıdır. Bu yapıda hem aşağıdan yukarıya hem de yukarıdan aşağıya doğru iletişim engelleri yaşanabilir.

**Rol İlişkileri:** Toplumda bir pozisyonda bulunan kişiden beklenen davranışlara **rol** denir. Annelik, öğretmenlik, komşuluk birer toplumsal roldür. Kişiler sahip oldukları rolleri, yerine ve zamanına göre kullanamadıklarında rol uyumsuzlukları ortaya çıkar. Bunlar rol katılığı ve rol bulaşmasıdır.

Rol katılığı; bir kişinin belirli bir toplumsal rolünü kendisinin diğer pek çok rolüne bulaştırması yani en çok benimsediği rolünü hemen her ortamda sergilemeye çalışmasıdır. Bir öğretmenin öğretmenlik rolünü sürekli insanlara bir şeyler öğretmeye çalışarak sergilemesi buna örnek olabilir. Rol bulaşması da kişinin sahip olduğu rollerden en az ikisini bu rollerin kalitesini düşürecek şekilde birlikte kullanmasıdır. Okulda “anne gibi öğretmen” evde “öğretmen gibi anne” olmak bu duruma örnek olarak verilebilir.

**Zaman Baskısı:** Mesajın ne zaman gönderileceği ve alıcıya ne zaman iletileceği konusundaki belirsizlik ya da mesaj iletimindeki gecikmeler iletişim engeli ortaya çıkmasına sebep olur.

## Örneklerle 12 İletişim Engeli

**Emir vermek, yönetmek:** Derhâl odanı toplamalısın.

**Tehdit etmek, gözdağı vermek:** Bu işi yapmazsan benden herhangi bir beklentin olmasın.

**Vaaz vermek, ahlak dersi vermek:** Ödevini zamanında yapman gerekirdi, bu senin sorumluluğunda olan bir durumdur. Sen daha küçüksün her zaman büyüklerine saygılı olmalısın.

**Sürekli öğüt vermek, çözüm getirmek:** Ben olsam böyle yapardım. Bundan kolay ne var?

**Öğretmek, nutuk çekmek, mantıklı düşünceler önermek:** Henüz bunları anlamak için benimki kadar yaşam tecrüben yok.

**Yargılamak, eleştirmek, suçlamak:** Kardeşinin ağlamasına neden olacak davranışlarda bulunmamalısın. Bunu neden yapıyorsun? (Görsel 2.4)

**Sürekli övmek, iltifat etmek, pohpohlamak:** Sen dünyanın en güzel çocuğusun, sana her şey yakışır.

**Yorumlamak, analiz etmek, tanı koymak:** Hiç beni düşünmüyorsun.

**Avutmak, teselli etmek:** Bu kadar üzülme. Boşuna üzülüyorsun.

**Soru sormak, sınamak, çapraz sorgulamak:** Neden hâlâ gitmedin? Şimdiye kadar ne yaptın? Gitseydin o kitabı alabilirdik.

**Oyalamak, şakacı davranmak, konuyu saptırmak:** Boş ver şimdi bunları, gel dışarı çıkalım.



Görsel 2.4: Yargılamak

### 2.1.4. Kişiler Arası İletişimde Engelleri Aşma Yolları

İletişim engellerini ortadan kaldırmanın en etkili yolu, engelin ne olduğunu belirlemek ve daha sonra bu engeli ortadan kaldırmak için yapıcı faaliyetlere başvurmaktır. İletişim engellerini ortadan kaldırmak için kişilerin ilk aşamada bazı yöntemleri uygulamaları gerekir.

#### İletişim engellerini ortadan kaldırmak için:

- Kaynak, sözlü mesajları alıcının anlayabileceği ve algılayabileceği şekilde kullanılmalıdır.
- Kaynağın gönderdiği mesajlar yalnız sözlü olmamalıdır. Çizim, resim, yazı gibi sembollerle desteklenmelidir.
- Kaynağın gönderdiği mesajlar alıcının ilgisini çekecek şekilde biçimlendirilmelidir.
- Mesaj, alıcıyı etkileyecek türden bir kanalla gönderilmelidir.
- İletişim çevresi iletişime elverişli duruma getirilmelidir.

- Mesajın doğru anlaşılıp anlaşılmadığı geri bildirimle kontrol edilmelidir (Tutar ve Yılmaz, 2015). İletişim esnasında ortaya çıkabilecek engelleri gidermeye yönelik uygulamalar Tablo 2.2'de gösterilmektedir.

Tablo 2.2: İletişim Engelleri Giderme Yolları

İletişim Engellerini Gidermek	İletişim Engellerini Gidermek
<ul style="list-style-type: none"> <li>• Geri bildirim almak</li> <li>• Gürültü engelini ortadan kaldırmak</li> <li>• Duygusal reaksiyonları ortadan kaldırmak</li> <li>• Yüz yüze iletişim kurmak</li> <li>• Farklı ancak uygun kanalları kullanmak</li> <li>• Empati kurmak</li> </ul>	<ul style="list-style-type: none"> <li>• Algılama farklılıklarını ortadan kaldırmak</li> <li>• Dil farklılıklarını ortadan kaldırmak</li> <li>• Güvensizliği ortadan kaldırmak</li> <li>• İlgi uyandırmak</li> <li>• Sözleri davranış ve tutumlarla desteklemek</li> <li>• Pekiştirme kullanmak</li> </ul>



### AKTİF PEKİŞTİREÇ

Aşağıda verilen işlem basamaklarını takip ederek pekiştireci uygulayınız.

- Gönüllü iki öğrenci belirleyiniz.
- Seçilen öğrencilerin Tablo 2.2'de yer alan iletişim engellerini giderme yollarını kullanarak diyaloglar hazırlamasını sağlayınız.
- Diyalogların hazırlanması için verilen örnekten yararlanabilirsiniz.
- Daha sonra hazırlanan diyalogların sınıf içerisinde sunumunu gerçekleştiriniz.

**Öğrenci 1 (Sağlık personeli rolü):** Günaydın Ali Bey, sabah triflow (triflov) ile egzersizinizi yaptınız mı?

**Öğrenci 2 (Hasta rolü):** (Şaşkın bir ifade ile yüzüne bakarak) Ne demek istediğinizi anlamadım.

**Not:** Hekim mesleki terim kullandığı için geri bildirim sağlanamamıştır.

İletişim engelleri giderildikten sonra diyalog şu şekilde olabilir:

**Öğrenci 1 (Sağlık personeli rolü):** Affedersiniz, sabah size verilen içinde üç top olan alet ile solunum egzersizi yaptınız mı?

**Öğrenci 2 (Hasta rolü):** (Gülerek) Evet, yaptım. Nefes alırken o topu hareket ettirmekte sıkıntı yaşıyorum.



Görsel 2.5: Triflow ile solunum egzersizi

### 2.1.5. Empati

Bir insanın olayları karşısındaki kişinin bakış açısı ile değerlendirmesi, onun düşüncelerini ve duygularını doğru olarak anlamasına **empati (duygudaşlık)** denir. Empati, iletişime yön veren ve onu güçlendiren bir iletişim şeklidir. Ayrıca insan ilişkilerinin devamı açısından önemlidir. Empati yapılmadan kurulan iletişimler kısa sürelidir. Empati yapılmadan kurulan iletişim sağlıklı olmaz. Etkili dinleme empattide önemli bir unsurdur. **Empati kurma süreci üç aşamada gerçekleşir.**

**Birinci aşama:** Olayları iletişim halinde olunan kişi gibi algılamaya çalışmak

**İkinci aşama:** İletişim halinde olunan kişinin duygu ve düşüncelerini doğru olarak anlamak

**Üçüncü aşama:** Kendisinin anlaşıldığını karşısındaki kişiye sözlerle, ses tonuyla ve beden dili ile ifade etmek

Duygu ve düşüncelerin paylaşıldığı kişilerin bazıları empatik insanlardır. Bazıları ise empati göstermekten yoksun kişilerdir.

**Empati gösteren kişinin özellikleri şöyledir:**

- Tüm enerjisi, karşısındakinin ne söylediğine ve aslında “ne söylemek” istediğine odaklanmıştır.
- Beden dili, ses tonu, sözleri ve duyguları uyumludur.

**Hakkında şöyle düşünülen kişiler, empati yapmayı bilen kişilerdir:**

- “Keşke sohbet edecek daha fazla zamanımız olsa.”
- “Keşke onu daha önce tanısaydım.”
- “Ben derdimi, en iyisi, gidip ona açayım.”

**Hakkında şöyle düşünülen kişiler ise empati göstermeyen kişilerdir:**

- “Ne zaman susacak, off!”
- “Artık gitse de ben de kendimle baş başa kalsam.”
- “Aman bunu duymasın, yine bir konferans dinleriz.”

Bu kişilerin empati yapamamalarının sebebi, karşısındaki kişinin duygularını görmezden geliyor olmalarıdır.

Empati süreci içerisinde yaşanan bir diğer duygu da sempatidir. Güncel Türkçe Sözlük'te **sempati**, “Bir insanın bir başkasına karşı doğal ve içgüdüsel olarak sevgi ve yakınlık duyması, duygu ve düşüncelerini olduğu gibi kabul etmesi ve hak vermesi, cana yakınlık, yandaş olma.” olarak tanımlanmaktadır. Bu tanımdan anlaşılacağı üzere bir kişiye sempati duyulduğunda onun mutluluğunu veya üzüntüsünü kişinin kendi mutluluğu veya üzüntüsü gibi yaşamasıdır. Empati kurulduğunda ise karşısındaki kişinin duygu ve düşüncelerini anlamak esastır. Örneğin, bir ziyafettesiniz ve bir yakınınız yanında oturan kişinin üzerine yemek döktü. Yakınınızın utanmış olduğunu fark etmeniz empattidir. Yakınınız yemek döktü diye onunla birlikte siz de utanırsanız sempati duymuş olursunuz (Dökmen,1994).

Empattide, kişiye hak verilmese de onu anlamaya çalışmak, sempattide ise hak vermek esastır. Empattide özdeşim kurarak anlamak varken sempattide **yandaş** olmak esastır.

Sempati empatiden farklıdır. Birçok kimse karşısındakine empati gösterdiğini zannetmekte, gerçekte ona sempati duymaktadır. Empati, aynı duygu ve düşüncelere sahip olmayı gerektirmez. Empati kuran kişi, taraf tutmaz. Empatik iletişimin amaçlarından biri de karşıdaki kişiyi düşündürmek ve onun zihninde yeni fikirler geliştirmektir.



### AKTİF PEKİŞTİREÇ

Aşağıda verilen işlem basamaklarını takip ederek pekiştireci uygulayınız.

- Sınıfınızda üçer kişilik gruplar oluşturunuz.
- Gruplardan birer kişinin aşağıda verilen A, B ve C rollerini seçmesini sağlayınız.
- Rollerinizi seçtikten sonra diğer rollere ait verilen bilgilerin üzerini bir kağıt ile kapatınız.
- A rolünü seçen öğrencilerin kişiler arası iletişim engelleri veya empati konusundan birini seçmesini sağlayınız. Dilerseniz farklı bir konu seçebilirsiniz.
- A, B ve C rolündeki öğrenciler aşağıda yazılı olan görevleri yerine getiriniz.
- **A rolü:** Sizin rolünüz belirlediğiniz konudaki görüşlerinizi açıklayan bir konuşma yapmanız. Konuşmanızın 4 dakikadan az ve 10 dakikadan uzun olmamasına özen gösteriniz. Normal ses tonunda ve sürekli konuşunuz. Sorulara asla cevap vermeyiniz. Soru sorulursa duymazlıktan geliniz. Göreviniz sürekli konuşmak, bunu unutmayınız. Üye B'nin görevi, sizin düşünce akışınızı bozmak ve zamanınızı çalmaktır. Üye C'nin görevi, ölçütlere göre sizi değerlendirmektir. Yüksek puan alabilmeniz için 1. ve 2. soruya evet, üçüncü soruya hayır cevabı verilmesi gerekir. Ölçütler şunlardır:
  1. Sürekli konuşabildiniz mi?
  2. Açık ve anlaşılır olarak konuşabildiniz mi?
  3. Üye B sizi durdurabildi mi? Sorulara cevap verdiniz mi?
- **B rolü:** Üye A konuşurken ona sorular yöneltiniz. A rolündeki kişinin konuşmalarını detaylandırmak amacıyla ya da mantıksal çerçevelendirme yapmak için sorular sorabilirsiniz. Göreviniz konuşmacıyı durdurmaya çalışmak ve sorularınıza cevap alabilmeyi başarabilmektir. Çünkü daha sonra gruba üye A'nın konuşmasını siz anlatacaksınız ve konuşmanın konusuna ait sorular size yöneltilecek. Üye A kendi görüşlerini anlatırken sorduğunuz sorularla konuyu daha anlaşılır hale getirmesini sağlayınız. Üye C'nin görevi ise sizi değerlendirmektir. Üye C sizin sorduğunuz soruların sayısını ve sorularınıza aldığınız açıklamaları değerlendirecektir. Eğer sorunuza aldığınız cevap net değilse o sorudan puan alamayacaksınız.
- **C rolü:** Sizin göreviniz gözlem yapmaktır. Üye A ve B'nin birbirine bir metreden fazla yaklaşmasına izin vermeyiniz. Sizde aynı uzaklıkta ve her iki üyeyi de görebilecek bir yerde durunuz. Sizin aldığınız notları diğer iki üyenin görmesine izin vermeyiniz. Etkileşim sırasında iki üyenin de sözel olmayan davranışlarını gözlemlemeye özen gösteriniz. Mümkün olduğunca çok not alınız. Konuşmanın içeriğini hiç dikkate almayınız, bu sizin için önemli değil.
- İşlem tamamlandıktan sonra öğretmeninizin rehberliğinde süreç boyunca yaşadığınız duyguları, düşünceleri, algıları ve gözlemleri sınıf arkadaşlarınızla paylaşınız.
- Öğretmeninizin rehberliğinde aşağıda verilen soruları cevaplayınız.
  - Daha önce buna benzer yaşantınız oldu mu? Nasıl?
  - Engellendiğinizde neler hissettiğinizi ve hangi sözel olmayan davranışları gösterdiğinizi daha önce fark etmiş miydiniz?

\*Erkan, 2018:222-225 uyarlanmıştır.



### AKTİF PEKİŞTİREÇ

Göğsü Kınalı Serçe, gök gürlemesinden çok korkarmış. “Gök gürlediğinde kırk kantar yağım eriyor.” dermiş. Bir gün birisi, ona “Sen kendin beş dirhem gelmezken nasıl oluyor da kırk kantar yağın eriyor?” demiş. Bunun üzerine serçe şu cevabı vermiş: “Herkesin dirhemi de kantarı da kendine göredir, sen bilmezsin.”

- Okuduğunuz metnin ana fikri nedir?
- Bulduğunuz ana fikir kişiler arası iletişim engellerinden hangileriyle örtüşmektedir? Arkadaşlarınızla tartışınız.

## 2.2. KİŞİLER ARASI İLETİŞİMDE BEDEN DİLİNİN ÖNEMİ



### HAZIRLIK ÇALIŞMALARI

1. “İnsanı olayların kendisi değil, olayları nasıl gördüğü rahatsız eder.” Filozof Epicte-tus’ın (Epiktitis) bu sözü size ne ifade etmektedir? Tartışınız.
2. Konuşmadan sadece bedensel hareketlerle bir mesaj verilir verilemeyeceğini sınıfta tartışınız. Eğer bedensel hareketlerle bir mesaj verilebilir diyorsanız sınıf içinde ör-neklerle gösteriniz.

Sözsüz iletişimin bir unsuru olan beden dilinin kişiler arası ilişkilerde önemi büyüktür. Beden dili sözlü mesajı destekleyici, güçlendirici özellikler taşımaktadır. Beden diliyle verilen mesaj insanların anlaşmasında en temel araçtır. İnsanların birbirleriyle karşılaştıkları andan itibaren beden hareketlerini gözlemleyerek duygu ve düşüncelerini çözümlemeleri mümkündür. İnsanları doğru tanımak, kendine duyulan güveni karşıya yansıtmak veya etkili beden hareketleriyle karşıdaki kişiyi ikna etmek için başvurulan yöntemlerden biri olabilmektedir.

### 2.2.1. Kendini Doğru İfade Etme

Etkili iletişim bireylerin kendini doğru ifade etmesine bağlıdır. Kişinin kendini tanıması (Görsel 2.6); değer, tutum, davranışlarının farkında olması ve kendine güven duyması kendini doğru ifade etmede gereklidir.

Diğer kişiler ile kendini karşılaştıran birey, edindiği ima-ji ve kazandığı deneyimleri yorumlayarak kendini tanıır. Etkili iletişim becerisi için bireyin hem kendine (öz) hem de çevre-sindekilere saygı duyması gereklidir. Öz saygısı olan bireyler,



Görsel 2.6: Kişinin kendini tanıması

olumlu veya olumsuz özelliklerini daha rahat görür, iletişim esnasında daha az savunucu tavır takınır ve etkileşim hâlinde oldukları kişilere değer verir. Kişiler arası iletişimde duygu ve düşünceler ifade edilirken ne anlatıldığından ziyade nasıl anlatıldığı önemlidir. Bu nedenle sözlü iletişimde kullanılan kelimelerin, oluşturulan cümlelerin söyleniş şekline dikkat edilmelidir. Suçlayıcı, yargılayıcı, aşağılayıcı tarzda ifadelerden kaçınılmalıdır. Duyguları en uygun şekilde aktarmak gerekir. Doğru ifadelerle iletişim kuran bireyler, anlaşılır oldukları için daha mutlu olur.

İletişimde bireylerin duygularını açıklarken **ben dili** kullanması kendini ifade etmede önem taşır. Ben dilini etkin kullanan kişiler, duygu ve düşüncelerini daha rahat, açık ve net ifade eder. Ben dilini duyan kişiler ise savunmaya geçmeden kişiye neler hissettirdiğini öğrenir ve davranışlarında değişikliğe gider. Kişiler, gergin iletişim ortamlarında farkında olmadan **sen dili** iletisini daha çok kullanır. Yapıcı bir tartışma ortamı sağlamak ve etkili iletişimi engellemek için sen dili iletisinden kaçınmak gerekir. Tablo 2.3'te ben ve sen dili özelliklerinin karşılaştırılması verilmiştir.

**Tablo 2.3:** Ben Dili ve Sen Dili Özellikleri

Ben Dili Özellikleri	Sen Dili Özellikleri
1. Yapısal olarak tümcedeki özne ben, yüklem birinci tekil kişidir.	1. Yapısal olarak tümcedeki özne sen, yüklem ikinci tekil kişidir.
2. Davranışı veya sorunu hedef alır.	2. Kişiyi veya kişiliği hedef alır.
3. Empati yaparak kişileri anlamaya çalışır.	3. Suçlayıcıdır ve iletişimde çatışmalar yaratır.
4. Öz güveni artırır.	4. Öz güveni yok eder.
5. Sakinleştiricidir.	5. Tahrik edicidir.
6. Özelleştirir.	6. Geneller.
7. Anlar, güvenilir ve değer vererek insanları onurlandırır.	7. Denetler, hüküm verir ve üstünlük kurarak insanları incitir.

Bireylerin kendini etkili ifade edebilmesinde kullanılabileceği sorular Tablo 2.4'te gösterilmiştir.

**Tablo 2.4:** Bireylerin Kendini Etkili İfade Edebilmesinde Kullanılabileceği Sorular

Kişinin Davranışı	Davranışın Bana Etkisi
Ne yaptı?	Bu davranış "ben"i nasıl etkiliyor? (Kişiyi yararı veya zararı nedir?)
Neden yaptı?	Bu davranış sonunda ne hissediyorum?

#### Örnek:

Arkadaşınızın kalemlüğünüzden silginizi izinsiz aldığını fark ettiniz. (Kişinin Davranışı)

- Kalemlüğimden silgimi izinsiz aldığını farkettim (Ne yaptı?) ve endişelendim (Bu davranış "ben"i nasıl etkiliyor?), bu davranış alışkanlık hâline gelirse diye düşündüm (Bu davranış sonunda ne hissediyorum?).
- Hastayı sedyeye alırken bana yardım ettiğinde (Ne yaptı?) önemsendiğimi düşünüyorum (Bu davranış sonunda ne hissediyorum?) bu da beni mutlu ediyor (Bu davranış "ben"i nasıl etkiliyor?).



## AKILLI PEKİŞTİREÇ 2.1

a) Aşağıdaki cümleleri okuyunuz. “Ben dili” cümlesi olarak değerlendirdiklerinizi işaretleyiniz.

- 1. Kardeşine silgiyi atman çok acımasızca.
- 2. Seni merdivenlerde arkadaşlarını iterken gördüğümde, biri yaralanacak diye korkuyorum.
- 3. Bana yıpranmış şekilde kitaplarımı geri getirdiğinde hayal kırıklığına uğradım.
- 4. Arkadaşlarıyla dalga geçtiğinde sabrım taşıyor çünkü onları incitiyorsun.
- 5. Elindeki serumla koşarken gördüğümde korktum çünkü bunun senin için tehlikeli olacağını hissettim.
- 6. Kitabını da evde unutmuşsun.
- 7. Akşamları hep televizyon seyrediyorsun.
- 8. Ödevini yapmak için yardım edeyim.
- 9. Düzenli çalışarak derslerinde başarılı olabileceğine inanıyorum.
- 10. Hiçbir zaman gayret etmedin, işi her zaman başkalarının yapmasını bekledin.

b) Aşağıdaki ifadeleri okuyunuz ve durumlara uygun “ben” iletilerini yazınız.

**OLAY:** Arkadaşınız sizden aldığı kitabı geri vermediği için sınavınıza çalışmadınız ve sınavınız kötü geçti.

**BEN İLETİSİ:** .....

**OLAY:** Öğretmeniniz sınıfta, arkadaşlarınızın yanında size “Dikkatsizsin.” dedi.

**BEN İLETİSİ:** .....

**OLAY:** Hastanızın tedavisi için gerekli olan hapını saatinde almadığını fark ettiniz.

**BEN İLETİSİ:** .....

**OLAY:** Hasta odasına girdiğinizde, hastanın ziyaretçilerinin yeni düzelttiğiniz boş hasta yatağında oturduğunu gördünüz.

**BEN İLETİSİ:** .....

**OLAY :** Birkaç kez ikaz etmenize rağmen hastanızın serumunu kapattığını gördünüz.

**BEN İLETİSİ:** .....



### AKTİF PEKİŞTİREÇ

Aşağıda verilen işlem basamaklarını takip ederek pekiştireci uygulayınız.

- Sınıfınızdaki öğrenci sayısına göre 6 gruba ayrılıңыз.
- Her grup üyesi olarak aynı boyutta altı adet dikdörtgen şeklinde kartlar hazırlayınız.
- Elinizdeki kartlara sırasıyla; hemşire, hekim, hasta, hasta yakını, tıbbi sekreter, güvenlik personeli yazınız.
- Zihninizde “poliklinikte muayeneye gelen bir hastayı” canlandırarak istenilen iletiler doğrultusunda diyaloglar hazırlayınız.
- Hemşire, hasta, güvenlik personeli kartlarına sahip grup üyesi olarak diyaloğunuzda **ben dili** iletişi kullanınız.
- Hekim, hasta yakını, tıbbi sekreter kartlarına sahip grup üyesi olarak diyaloğunuzda **sen dili** iletişi kullanınız.
- Daha sonra bu iletileri sınıfta/atölyede farklı grup arkadaşlarınızın görebileceği şekilde canlandırınız.
- Sınıfta her bir grubun oyunu takip eden öğrenciler olarak, oyunu sergileyen öğrencilerin uygun iletileri kullanıp kullanmadıklarını not alınız.
- Oyun bittikten sonra kullanılan iletileri uygunluğu açısından sınıfta tartışınız.
- Bu çalışmaya tüm grup üyelerinin canlandırması bitene kadar devam ediniz.
- Tüm grupların canlandırması bittikten sonra kişiler arası iletişimin önemini sınıfta tartışınız.

#### 2.2.2. Doğru Algılama

Bireylerin dış çevreden gelen uyarıları, uyarıcıları, bilgileri duyu organlarıyla yakalayıp zihninde süzgeçten geçirerek işlemesi, yorumlaması ve düzenlemesine **algılama**; çıkan ürüne de **algı** denir. Güncel Türkçe Sözlük'te **algı**, “bir şeye dikkati yönelterek o şeyin bilincine varma, idrak.” olarak tanımlanmaktadır.

Bireyler, maruz kaldıkları tüm uyarıcıların farkında değildir. Herhangi bir durumda duyu organlarının duyarlılık göstermesini ve harekete geçmesini sağlayan her şey uyarıcı olabilir. Bireyler, maruz kaldıkları **uyarıcıları seçici dikkat** ile algılar ve böylece algılama sürecini başlatır. Seçici dikkat ile başlayan algılama süreci şu aşamalarla devam eder:

- Algılanan duyuusal verilerin düzenlenmesi
- Algılanan duyuusal verilerin yorumlanması
- Algılanan duyuusal verilerin değerlendirilmesi
- Tepki oluşturulmasıdır.

Algıda seçiciliği etkileyen iki temel faktör; uyarıcının özellikleri ve bireyin özellikleridir.

Uyarıcılar, belirli özelliklere göre dikkat çeker ve hemen algılanır. Uyarıcının hareketli, büyük, yüksek sesli, değişken olması ve şiddeti dikkati etkiler. Örneğin triaj (tıbbi müdahale önceliklerini belirleme sistemi) alanında çalışan hemşire, bulunduğu ortamdaki uyarıcılar (masanın üstündeki tansiyon aleti, alandaki hastaların konuşması, ekip arkadaşının forması, tıbbi cihazların sesi) ile ilgilendir. Bulunduğu

ortama uyum sağladıktan sonra bir kadının kucağında çocukla koşarak triaj alanına girmesi hemşirenin dikkatini hemen çeker.

Birey ile ilgili algıda seçiciliği etkileyen değişkenler ise; motivasyon, beklentiler, ilgiler, gereksinimler, güdüler ve değerlerdir. Bireyler, karşılaştıkları olaylara, kişilere, durumlara önceki deneyimlerinden oluşturduğu inançlara göre tepki verir. Birey çevreden gelen uyarıcıları duyu organları ile algılar, düzenler ve bir yoruma varır.

Algıların düzenlenmesini etkileyen temel üç ilke; şekil-zemin ilişkisi, gruplama ve tamamlama ilkelidir.

**Şekil-Zemin İlişkisi:** Dikkatin yöneltildiği uyarıcıyı diğerlerinden daha ön planda ve net algılama, diğer uyarıcıları ise daha arka planda algılamadır. Şekil-zemin ilişkisi ilkesine göre bireylerin dikkatini yoğunlaştırdığı kısım **şekil**, geri kalan yüzeyler ise **zemin**dir. Örneğin, Görsel 2.7’de beyaz renk zemin olunca birbirine dönük insan silüetleri veya siyah renk zemin olunca vazov şekli görülür. Zemine göre algılama değişir yani algılama zeminin bir sonucudur. Burada

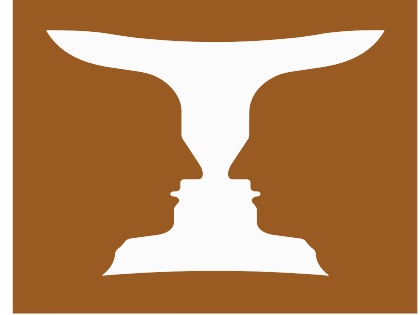

Görsel 2.7: Şekil-zemin ilişkisi

bireysel farklılıklar devreye girmektedir. Uyarıcılar, bireyler tarafından farklı şekillerde algılanabilir. Aynı ortamda bulunup aynı uyarıcıya, olaya maruz kaldığı düşünülen kişilerin farklı tepkiler vermesi bu ilkeyle açıklanmaktadır. Çünkü kişilerin farklı zeminleri olduğu için farklı algılamalar ortaya çıkmaktadır. Kişilerin zeminine ise **empati** ile ulaşılır. Böylelikle olaylara kişisel perspektiften bakmayıp karşı tarafın bakış açısıyla olaylar anlamlandırılmaya çalışılır. Empati sayesinde sergilenen inatçı, kalıplaşmış, saygısız tavırları içeren iletişim ortamı yerini öğrenmeye açık; hoşgörü, saygı ve sevginin hâkim olduğu iletişim ortamına bırakır.

**Gruplama:** Algıların kategorileştirilmesidir. Gruplama ilkesi, etkileşim içinde olunan durumları, olayları ayrı ayrı inceleyip bilgi toplamak zorunda bırakmaz. Bu nedenle insan zihni gruplama ilkesini tercih eder. Gruplama ilkesine göre kategorileştirilen yargılar genellikle ikili bakış açısını (iyi-kötü, güzel-çirkin, doğru-yanlış) yansıtır. “Tüm sağlık çalışanları güler yüzlüdür.” şeklinde önceden gruplama ilkesine göre yargıya varan bir kişi, hastanede kendisine gülümseyen sağlık çalışanı görürse bu inancı pekiştir. Doğrulanmayan inanç ise unutulur veya bastırılır.

**Tamamlama** ilkesinde bireyler; önceden deneyimlediği duyuları, bildiği nesnelere tamamen görmese veya işitmese de zihninde bütün olarak algılar. Kesikli çizgilerle oluşturulmuş bir resim, telefonda konuşurken yarım yamalak duyulan sözler zihinde tamamlanarak algılanır (Görsel 2.8). Önceden deneyimlediği duyuları, bildikleri nesnelere tamamen görmese veya işitmese de zihninde bütün olarak algılar. Bozuk

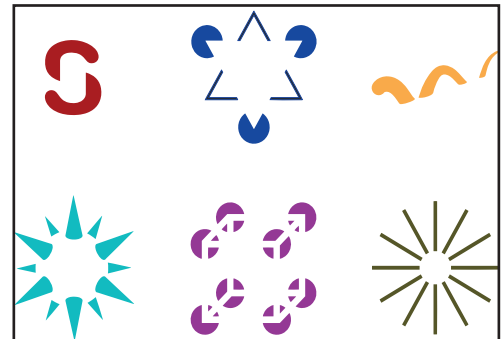

Görsel 2.8: Boşlukları zihinde tamamlamak

bir plakta bilinen bir şarkı, kesikli çizgilerle oluşturulmuş bir resim, telefonda konuşurken yarım yamalak duyulan sözler zihinde tamamlanarak algılanır.

İletişimde bireyler; kişilerin söylediklerini farkında olmadan kendilerine göre yorumlayıp tamamlar, olmayan olaylara odaklanarak yeni senaryolar üretir. Serumun bittiğini haber veren hastanın odasına kimse gelmeyince kendine değer verilmediğini düşünmesi buna örnek olarak gösterilebilir. İletişim esnasında sorulan sorular ve cevaplar da birbirini tamamlama özelliği taşır.

Özetle insanlar algıladıkları durumlara anlam verir. Etkili iletişim için ilk dakikalarda bir izlenim oluşturmak önemlidir. İzlenim, zihinde önceden oluşturulmuş şemalarla oluşur. İnsanların olaylarla ilgili olarak kendi algılarıyla oluşturduğu kalıp yargılara **şema** denir. Şemalar; bireylerin edindiği deneyimleriyle, içinde yaşadığı kültürel normlarla; sahip olduğu inançlarla, rollerle, ön yargılarla şekillenir. İletişim esnasında sergilenen tutum ve davranışlar ilk izlenim sonrası ortaya çıkar, iletişimin niteliğini ve niceliğini değiştirebilir. Bireyler maruz kaldıkları uyarıcıya tepki verdiklerini düşünür ama sergileyecekleri davranışlar, uyarıcıyı yorumlama şekillerine göre değişiklik gösterir.

Her bireyin kendine özgü bir şeması yani farklı algı gözlükleri olduğu için iletişimde uyumsuzluklar, sorunlar yaşanabilir. İletişimdeki çatışmalarda bireylerin değer yargıları, tutumları ve davranışları belirlenemez fakat verilecek tepki ve uyumsuzluklarda yapılabilecekler belirlenebilir. Hoşa gitmeyen davranışlarla karşılaşıldığında kişilerin davranışlarını değiştirme yoluna gitmeyip onların şemalarına uygun davranış sergilemek önemlidir.



### AKTİF PEKİŞTİREÇ

Aşağıda verilen işlem basamaklarını takip ederek pekiştireci uygulayınız.

- Görsel 2.9'a bakınız.
- Verilen sorular üzerinde 1-2 dakika bireysel olarak düşününüz.

#### Sorular:

1. Bu kişi ne hissediyor?
2. Böyle hissetmesinin sebebi ne olabilir?
  - Düşüncelerinizi sıra arkadaşınız ile paylaşınız.
  - Daha sonra öğretmenin rehberliği ile sınıf arkadaşlarınızın bu sorulara nasıl yanıt verdiklerini öğreniniz.

\*Kocalar, 2017:56-64 uyarlanmıştır.

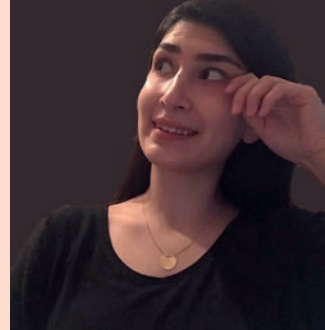

Görsel 2.9: Duyguların yüze yansımaları

### 2.2.3. Doğru Soru Sorma

Güncel Türkçe Sözlük'te **soru**, "bir şey öğrenmek için birine yöneltilen ve karşılık gerektiren söz veya yazı, sual" şeklinde tanımlanmıştır. Kişiler arası iletişimde, etkileşim için doğru sorular sormak önemlidir. Sorular, iletişimi başlatıp sürdürebileceği gibi kesintiye de uğratabilir.

Soru sormanın merakı gidermek, ilişkiyi zenginleştirmek, bilgi vermek, bir karara ulaşmak, fikir vermek, anlaşılıp anlaşılmadığını teyit etmek, etkili dinleme becerisini geliştirmek, düşünme eylemini başlatmak, dikkat çekmek gibi amaçları vardır. İletişimde sıklıkla kullanılan soru çeşitleri şunlardır:

**Açık Uçlu Sorular:** Kişiden daha fazla bilgi alıp kişiyi konuşturmak ve iletişimi sürdürmek için kullanılan soru çeşididir. Bireylerin kendi düşüncelerini rahatça ifade ettikleri, serbestçe konuşabildikleri sorulardır. Niçin, niye, ne düşünüyorsun, neden, nasıl, ne zaman, nerede, hangi gibi soru ifadeleri kullanılır.

**Örnek:**

1. Salgın hastalık dönemlerinde sağlık çalışanlarının deneyimleri nelerdir?
2. Yardıma muhtaç insanlara nasıl destek olunabilir?
3. Sahipsiz sokak hayvanlarıyla ilgili ne düşünüyorsunuz?

**Kapalı Uçlu Sorular:** Sorunun yöneltmesiyle alıcı zihninde net ve tam bir geri dönütü oluşturan soru tipidir. Bilgiyi onaylatmak veya kişiyi yönlendirmek için kullanılabilir. **Evet** veya **hayır** kelimeleri bu soru tipine verilebilecek kısa cevaplardır. Nerede, kim, ne zaman soru ifadelerini içerir. Kişiler arası iletişimde kaçınılması gereken soru çeşitlerindedir. Fakat ardından sorulacak açık uçlu sorularla iletişimin devam etmesi sağlanabilir.

**Örnek:**

1. Cumhuriyet hangi yılda ilan edilmiştir?
2. Safiye Hüseyin Elbi'yi tanıyor musunuz?
3. Grup, sunumu yapmak için ne zaman hazır olur?

**Yönlendirici Sorular:** Genellikle kapalı uçlu soru tipine benzer. Alıcının cevabına önceden müdahale edilir. Cevabın soran kişinin isteğine göre oluşturulduğu soru çeşididir. Güvenilir iletişim ortamının sorgulanmasına ve iletişimin sonlanmasına neden olabileceği için tercih edilmez.

**Örnek:**

1. Bu yıl afetlere hazırlık eğitimine katılacaksın değil mi?
2. Sence bu kitabı okumalı mıyım?
3. Bu ameliyatı olacağınızı öğrendiğiniz zaman ne gibi korkular hissettiniz?

Beden dili, ses tonu gibi sözsüz iletişim araçları göz önüne alınarak sorulan tüm sorularda dikkat edilmesi gereken noktalar ise şu şekilde özetlenebilir:

- Sorular açık, anlaşılır, kısa ve net olmalıdır.
- Amaçsız, sadece soru sormak için sorulan sorulardan kaçınılmalıdır. Soru sormadan önce iyi düşünülmesi gerekir (Görsel 2.10). Ayrıca iletişimi başlatmada kişisel bilgi isteyen sorulardan kaçınılmalıdır.



**Görsel 2.10:** Doğru soruyu sormadan önce düşünmek

- Soru sorulduktan sonra beklenmelidir. Kişinin dikkatinin dağılmasına neden olacağı için sorunun anlaşılmadığı telaşına kapılıp açıklama yapmaktan veya soruyu yinelemekten kaçınılmalıdır.
- Soru sorulan kişide kendine güvenilmediği algısı yaratmamak için soruyu sorup hemen ardından cevap verilmemelidir.
- Yöneltilen sorulara taraflı bakış açısı sergilemekten ve cevapları eleştirmekten kaçınılmalıdır.
- Yargılayıcı tutum içeren sorular yerine çözüm odaklı sorular sorulmalıdır. Bunun için *neden, niçin, niye* soru sözcükleri yerine *ne, nasıl* gibi soru sözcükleri tercih edilmelidir. Bu soruları sorarken kullanılan ses tonuna da dikkat edilmelidir.
- Kapalı uçlu ve yönlendirici sorular yerine açık uçlu sorular tercih edilmelidir.
- İletişimde etkileşimin sağlanabilmesi için yöneltilen sorular bireylerin entelektüel yapısına uygun, onların cevaplayabileceği tarzda olmalıdır.



### AKILLI PEKİŞTİREÇ 2.2

**Aşağıda verilen yönergeleri takip ederek pekiştireci uygulayınız.**

**Açık uçlu soru olarak değerlendiklerinizin yanına AUS, kapalı uçlu soru olarak değerlendiklerinizin yanına KUS ve yönlendirici soru olarak değerlendirdiklerinizin yanına YS yazınız.**

**Kapalı uçlu ve yönlendirici sorular olarak değerlendirdiklerinizi açık uçlu soru hâline getiriniz.**

1. .... Hastaneye neden başvurduunuz?
2. .... Hangi ilaçları kullanıyorsunuz?
3. .... Bugün ne hakkında konuşmak istersiniz?
4. .... Bu durumu önlemek için ne gibi adımlar attınız?
5. .... Şu anda ağrınız var mı? Bana yerini gösterir misiniz?
6. .... Sizi okul kulübüne aldığımız takdirde kulübümüze ne tür katkılarda bulunabilirsiniz?
7. .... Kaç yaşındasınız?
8. .... Sizce bir insana güvenmenin yolu nedir?
9. .... Mesleki uygulamalar dersini atölyenizde işlemek zevkli değil mi?
10. .... Pazartesi günü huzurevi ziyareti mi yapacaksınız?



## AKTİF PEKİŞTİREÇ

Aşağıda verilen işlem basamaklarını takip ederek pekiştireci uygulayınız.

- Aşağıda verilen ifadeleri söyleyen birisini konuşmaya teşvik edebilecek açık uçlu sorular yazınız.
- Açık uçlu sorular oluşturduktan sonra sınıfınızda gönüllü öğrenciler seçiniz.
- Öğretmeninizin rehberliğinde seçilen öğrencilerden çiftler oluşturarak sınıfın önünde uygulamalar yapınız.
- Bir öğrenci herhangi bir konuda konuşurken diğer öğrencinin ona açık uçlu sorular yöneltmesini sağlayınız.
  1. Arkadaşlarımla beraber hafta sonu mahallemizdeki huzurevine gideceğim.
  2. Ne kadar çalışırsam o kadar güzel notlar alıyorum. Böyle çalışmaya devam edersem üniversitede istediğim bölüme yerleşirim.
  3. Dün eve giderken yolda inanılmaz bir şey oldu. O kadar komikti ki eve gidene kadar güldüm. Aklıma geldikçe hâlâ gülüyorum.
  4. Bugünlerde annem ile babam inanılmaz derecede iyiler. Buna çok seviniyorum, güzel bir tatile gidebiliriz.
  5. Sınıfa girdiğimde burnuma çok güzel bir koku geldi. Arkadaşlarım kek getirmişler.

\* Erkan, 2018:268-271 uyarlanmıştır.

### 2.2.4. Beden Dilini Etkin Kullanma

Beden dili, kişiler arası iletişimde en etkin anlatma ve aktarma biçimlerindedir. İletişim süreci, sadece beden dili kullanılarak başlatılıp sürdürülebilir. Sözcüklerin iletişimde büyük bir önemi vardır. Beden hareketleri sözcüklere bambaşka bir boyut kazandırabilir. Onları zenginleştirebilir. İşte bu yüzden beden dilinin iletişimde önemi büyüktür. El kol hareketleri, göz hareketleri, duruş, ağız hareketleri, kaş hareketleri, kıyafet ve kullanılan aksesuarlar beden dilini oluşturan unsurlardır.

Duygular; bazen sözcüklerle ifade edilmez, birkaç beden hareketiyle iletilir (Görsel 2.11). Bu beden hareketlerinin tümü jest ve mimiklerle sağlanır. Bir bebeğin annesini görünce yüzünde oluşan gülümseme, annesi ile iletişime geçtiğinin ve mutluluğunun göstergesidir. Kızgın bir yüz ifadesi ve yumruk yapılmış bir el, kişinin sinirli olduğunu gösterir.

**Jestler ve Mimikler:** Akla ilk gelen sözsüz iletişim unsurlarıdır. Baş, el ve kol hareketlerinin tamamına **jest**; göz, kaş, ağız, alın hare-



Görsel 2.11: Beden dili

ketlerine ise **mimik** denir (Görsel 2.12). Jest ve mimikler, insanların duygu durumlarına göre iletişim esnasında değişebilir. İletişimin başında kişilerden biri, mutlu bir yüz ifadesi ve onaylar tarzda baş hareketi sergilerken daha sonrasında şaşkın bir yüz ifadesi ve panik belirten jestler sergileyebilir. İletişimde jest ve mimikler şöyle sıralanabilir:

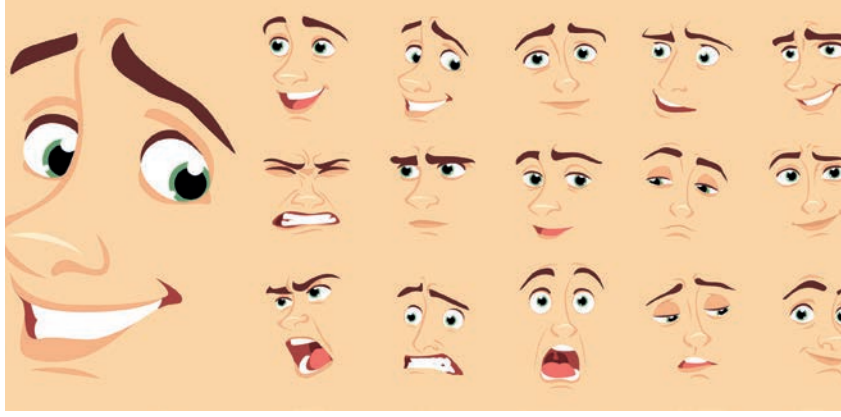

**Görsel 2.12:** Jest ve mimiklerin yüze yansması

**Baş Hareketleri:** Beden dilinde baş hareketlerinin kullanılış şekli, bazen bir onay cümlesi yerine geçerken bazen bir reddedişin yerini alabilir. Bilinçli ya da bilinçsiz olarak gerçekleştirilen baş hareketleri, etkin iletişimde en dikkat çekici beden dili ifadesidir.

**Eller, Kollar ve Parmaklar:** İletişimin etkili olabilmesi için sözcüklerin yanında yapılan el, kol ve parmak hareketleri büyük önem taşımaktadır. İnsanların farkında olmadan bilinçsizce veya bilinçli yaptığı el, kol ve parmak hareketleriyle birçok hisleri ve düşüncelerini yansıtmaktadır. Bir tokalaşma esnasında ellerin terli olması heyecanın, tırnak yemeye çalışmak gergin bir anın veya güvensizliğin, başparmaklar öne dönük şekilde kolların kıvrılarak bel hizasında tutulması merak duygusunun habercisi olabilir. Ayrıca işitme yetersizliği olan bireyler için el, kol ve parmak hareketlerinin her biri bir harf ve sözcüğe dönüşebilmektedir (Görsel 2.13). Görme yetersizliği olan bir birey için parmakların dokunuşu bir başlangıcın ilk sinyali verebilme özelliğindedir. Tamamen iletişim kanalının beden dili olduğu bu gibi durumlarda el, kol ve parmak hareketlerinin alıcıda da anlam ifade etmesi gerekmektedir. Her ne kadar özel bir eğitim gerektirse de elini kalbine koyarak gülümseyen bir işitme yetersizliği olan bireyin karşı tarafa duyduğu sevgi herkes tarafından algılanabilir.



**Görsel 2.13:** El, kol ve parmak hareketleri

**Göz Hareketleri:** İletişimde etkileşim gözlerle başlar. Gözler, birçok durumu sözcüklere ihtiyaç duymadan anlatabilir. İletişimde etkili ifadelerin çoğu yüz bölgesinde ve özellikle gözlerdedir (Görsel 2.14). Gözler hem fizyolojik hem de fiziksel tepkiler vererek iletişime yön verebilir. Gözlerle verilen bir cevap iletişimin süresini belirlemede bir sözcük kadar etkili olabilir. Örneğin gerçek bir gülümseme ile nezaket gereği yapılan gülümseme göz çevresindeki oluşan kırışıklığa göre ayırt edilebilir. Gerçek gülümsemede göz çevresindeki çizgiler fazladır. Gizlenemeyecek ölçüde olumlu duygular hissedildiğinde ise gözler bir flaş gibi açılabilir, göz bebekleri genişleyebilir.

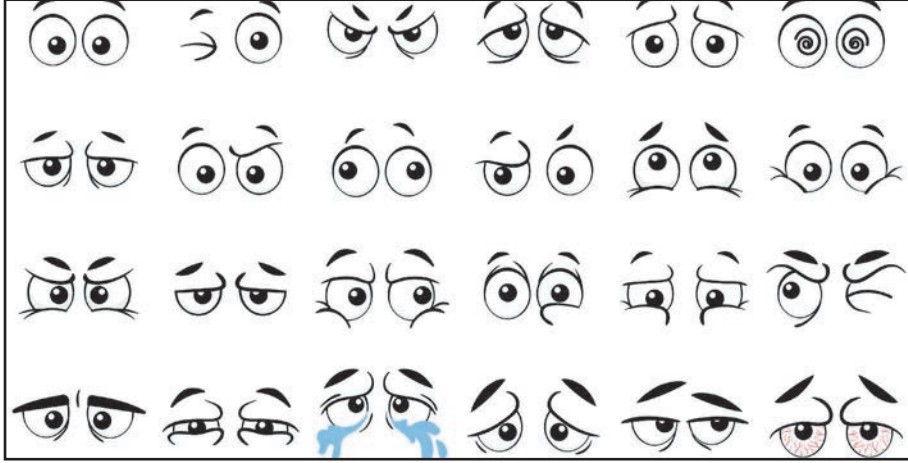

Görsel 2.14: Göz hareketleri

**Ağız ve Dudak Hareketleri:** Sözcüklerin ifade edilmesi ağız ve dudaklar aracılığıyla olur ancak sözsüz iletişimde de ağız ve dudak hareketlerinin önemi büyüktür. En çok gözlemlenen ağız dudak hareketi ise gülümsemedir (Görsel 2.15). Karşı tarafa cevap olarak verilen gülümseme; mutluluk, onaylama, hoşnutluk, beğenme ifade eder. Kızgın bir yüz ifadesi ile beraber dişlerin sıkılması, şaşkınlık ifadesi olarak ağzın açılması, telaşlı bir durumda ya da heyecanlı bir ortamda dudakların ısırılması, beğenilmeyen bir davranışa dudakların bükülmesi karşıdaki kişiye hiçbir sözcüğe ihtiyaç kalmadan verilen net bir cevaptır.



Görsel 2.15: Ağız ve dudak hareketleri

**Bacak Hareketleri ve Oturma Şekilleri:** Bacak hareketlerinden en çok karşılaşılanı, özellikle daha resmî olan iletişim ortamlarında, bacak bacak üst üste atmaktır. Bazı iletişim ortamlarında bacakları sallamak; telaşlı ve heyecanlı bir durumu, panik içinde olmayı ifade edebilir. Bir iş görüşmesinde yahut heyecanın veya soğukkanlılığın ölçülmesi amacıyla yapılan mülakatlarda bacak hareketleri önemlidir. Bu ortamlarda beden dili, sonucun olumlu ya da olumsuz neticelenmesine neden olabilir. Oturma esnasında bacakların aldığı şekiller de bazı ipuçları verebilir. Bacaklarını öne doğru uzatmış, bulunduğu sandalye veya koltukta arkasına tamamen yaslanmış bir kişinin rahat ve iletişime açık olduğu anlaşılır.

Ayaklarını üst üste çaprazlamış, sallanan bacaklar, avuç ovuşturan eller, sandalye ya da koltuğun uç kısmına oturan kişinin bulunduğu ortamdan sıkıldığını, iletişim kurmak istemediğini, ortamdan ayrılmak istediğini ifade eder. Sırtı dik, bacakları ve ayakları oturduğu yerde serbest hareketler ile yer değiştiren bireylerin özgüvenli olduğu düşünülebilir. Başı ve sırtı öne eğik oturan, yere bakan, bacakları ve ayakları asimetrik duran, oturduğu yerde sürekli yer değiştiren bireylerin özgüven konusunda daha yetersiz oldukları düşünülebilir (Görsel 2.16).



**Görsel 2.16:** Bacak hareketleri ve oturma şekilleri

**Kıyafet ve Dış Görünüş:** Kişilerin dış görünüşleri ve kıyafetleri her ortamda, her kültürde, her iletişim türünde önemlidir. İletişim kurulurken ilk fark edilen unsur, kişinin dış görünüşünün nasıl olduğu ve nasıl giyindiğidir. Kişinin kıyafetine göre öğrenci, doktor, aşçı yahut bir hemşire olduğu rahatlıkla ifade anlaşılabilir (Görsel 2.17). Saç, sakal, tırnak görünümü; kıyafetinin rengi; taktığı şapkanın şekli de kişi hakkında fikir edinilmesine yardımcı olur.



**Görsel 2.17:** Sağlık çalışanlarının kıyafet ve dış görünüşü



### AKTİF PEKİŞTİREÇ

#### a) Aşağıda verilen işlem basamaklarını takip ederek pekiştireci uygulayınız.

- Sınıfınızda beşer kişilik 3 grup oluşturunuz.
- Tahtayı 3'e ayırarak mutlu, kızgın, üzgün ifadelerini her bir bölüme yazınız.
- Grupların her birine dergi, gazete, kitap dağıtarak jest ve mimiklerden kaç tanesinde bu ifadelerin yer aldığını bulmalarını isteyiniz.
- Sonra verdiğiniz gazete, dergi, kitapları gruplar arasında değiştirerek diğer grubun da ifadeleri bulmasını ve tahtaya yazmasını sağlayınız.
- Grupların her birine dergi, gazete, kitap dağıtarak jest ve mimiklerden kaç tanesinde bu ifadelerin yer aldığını bulunuz. Sonra gruplar arasında verdiğiniz gazete, dergi, kitapları değiştirerek diğer grubunda aynı ifadeleri bulmasını ve tahtaya yazmasını sağlayınız.
- Sonuçta bulunan sayıları gruplar arasında karşılaştırınız.

#### b) Aşağıda verilen işlem basamaklarını takip ederek pekiştireci uygulayınız.

- Sınıfınızda öğrenci sayısına göre 5 gruba ayrılınız.
- Aşağıda verilen beden dilinde kullanılan davranışları araştırmak üzere gruplarınızı oluşturunuz.

1. **grup:** Yüz davranışları
2. **grup:** Kol davranışları
3. **grup:** El ve parmak davranışları
4. **grup:** Gövde, kalça, göğüs ve omuz davranışları
5. **grup:** Ayak ve bacak davranışları



Görsel 2.18: Sunum

- Araştırdığınız bilgileri sunum hâline getiriniz.
- Hazırladığınız sunuyu öğretmeninizin rehberliğinde sınıf arkadaşlarınızla paylaşınız (Görsel 2.18).



## OKUMA METNİ

## ÖN YARGI

Dr. Paul Ruskin (Pol Ruşkin), öğrencilerine yaşlanmanın psikolojik belirtilerini öğretirken onlara şu olayı okur:

“Hasta ne konuşuyor, ne de söylenenleri anlıyor. Bazen saatlerce anlaşılmaz şeyler geliyor. Zaman, yer ya da kişi kavramı yok. Yalnız, nasıl oluyorsa, kendi adı söylendiğinde tepki veriyor. Son altı aydır onun yanındayım, ne görünüşü için bir çaba sarf ediyor ne de bakım yapılırken yardımcı oluyor. Onu hep başkaları besliyor, yıkıyor, giydiriyor. Dişleri yok, yiyeceklerin püre hâlinde verilmesi gerekiyor. Gömleği salyalarından dolayı sürekli leke içinde. Yürümüyor. Uykusu sürekli düzensiz. Gece yarısı uyanıp çılgınlıklarıyla herkesi uyandırıyor. Çoğu zaman mutlu ve sevecen, fakat bazen ortada bir sebep yokken sinirleniyor. Biri gelip onu yatıştırana kadar da feryat figan bağıriyor.”

Bu olayı okuduktan sonra Dr. Ruskin öğrencilerine böyle birinin bakımını üstlenmek isteyip istemediklerini sorar. Öğrenciler bunu yapamayacaklarını söyler. Ruskin, kendisinin bunu büyük bir zevkle yaptığını ve onların da yapması gerektiğini söyleyince öğrenciler şaşırırlar. Daha sonra Ruskin, hastanın fotoğrafını dolaştırmaya başlar. Fotoğraftaki doktorun altı aylık kızıdır. Dr. Ruskin, Amerikan Tıp Birliği Dergisi’ndeki makalesinde, gülünç bir yanlış anlamının insana nasıl tamamen farklı bir perspektif kazandıracağını anlatmaktadır. Belki de hayatta yaşanan birçok şey ön yargılar ve bakış açıları yüzünden dayanılmaz ve zor gözükebilir.

\* Durak, 2010:1



## AKILLI PEKİŞTİREÇ 2.3

**Aşağıdaki cümlelerde bulunan boşlukları uygun kelimelerle doldurunuz.**

1. El veya kol hareketlerinin tamamına ..... denir.
2. Kaş, göz veya alın hareketleri ..... olarak adlandırılır.
3. İnsanlar arasındaki iletişim ilk ..... hareketleriyle başlar.
4. İnsanlar arasında ..... en fazla gözlemlenen ağız dudak hareketidir.
5. Sandalyenin uç kısmına yakın yerde oturan insan ortamdaki ..... mesajını vermektedir.

## ÖLÇME VE DEĞERLENDİRME

- A. Aşağıdaki cümlelerde (....) ile boş bırakılan alanlara, cümlelerde verilen bilgiler doğru ise “D”, yanlış ise “Y” yazınız.**
- (....) Yapıcı tartışma ortamlarında, kişiliği hedef alan ben dili kullanılır.
  - (....) Bireylerin beklentisi, motivasyonu, değer ve yargıları algısal seçimini etkiler.
  - (....) Yöneltilen soruların anlaşılmadığını düşündüğünüz zaman yineleyebilirsiniz.
  - (....) Kişiler arası iletişimde karşılıklı mesaj alışverişi bulunmalıdır.
  - (....) Ön yargı, iletişim sürecini olumsuz şekilde etkiler.
- B. Aşağıdaki cümlelerde bulunan boşlukları uygun kelimelerle doldurunuz.**
- Maruz kalınan uyarıların algılanmasının ilk aşaması ..... ile olur.
  - Karşısındaki kişiyi düşünmeye yönlendirmek için ..... dili iletişimi kullanılır.
  - Açık uçlu sorular iletişimi sürdürürken ..... uçlu sorular iletişimi sonlandırabilir.
  - Okuldan gelen Begüm evde büyük bir sürprizle karşılaşır. Babaannesinin memleketten geldiğini görür, şaşkınlık ve sevinçle koşarak babaannesine sarılır. Begüm duygularını ..... ile ifade etmiştir.
  - Bazı kuralların zaman zaman kişisel iletişimi engellediği düşünülse de toplumsal kurallar, yazışma kuralları, nezaket kuralları ve trafik kuralları iletişimin ..... olarak adlandırılır.
- C. Aşağıdaki sorularda doğru olan seçeneği işaretleyiniz.**
- Aşağıdaki cümleleri kuran kişilerden hangisi kendini doğru ifade etmede daha başarılıdır?**
    - Alerjisi olan hastayı kırmızı kol bilekliği takmadan ameliyathaneye götürmüşsün
    - Bugün işte çok yorulduğum ve yetmezmiş gibi şimdi de senin odanı topluyorum.
    - Konuşurken yüzüme bakılmadığı zaman önemsenmediğimi düşünüyorum.
    - Ne kadar dağınıksın, bütün enjektörleri tedavi masasında bırakmışsın.
    - Söylememe rağmen hastanın sürekli kullandığı ilaçları formuna yazmamışsın.
  - Bir resmin iki kişi tarafından aynı şekilde yorumlanmaması aşağıdakilerden hangisinin göstergesidir?**
    - Engel
    - Güdüleme
    - Ön yargı
    - Şekil-zemin ilişkisi
    - Jest ve mimik
  - Aşağıdaki sorulardan hangisi yönlendiricidir?**
    - İletişimde yaşadığınız güçlükler nelerdir?
    - İlk kez hastaneye ne zaman yattınız?
    - Bakımınız için başka neler yapılabilir?
    - Bugünkü egzersizlerinizi yaptınız mı?
    - Affedersiniz, Cerrahi Servisi kaçınıcı katta?
  - İşitme yetersizliği olan kişiler, aşağıdaki beden dili hareketlerinden hangisini diğerlerine göre daha aktif kullanır?**
    - Ağız
    - Bacak
    - Baş
    - Dudak
    - El, parmak
  - Aşağıdakilerden hangisi psikolojik ve sosyal engellerden biridir?**
    - Geri bildirim hataları
    - Zaman baskısı
    - Rol ilişkileri
    - Statü farklılıkları
    - Görüş farklılıkları

# 3. ÖĞRENME BİRİMİ

# TOPLUMSAL İLETİŞİM



## KONULAR

3.1. TOPLUMSAL KURALLAR

3.2. TOPLUMSAL GRUPLAR

## TEMEL KAVRAMLAR

- din
- görgü
- hak
- toplum

### 3. TOPLUMSAL İLETİŞİM

Güncel Türkçe Sözlük'te **toplum**, “aynı toprak parçası üzerinde bir arada yaşayan ve temel çıkarlarını sağlamak için iş birliği yapan insanların tümü, cemiyet” olarak tanımlanmıştır. En küçük toplumsal yapı olan ailede başlayan toplumsal etkileşim; arkadaşlar, okul, meslek yaşamı gibi faktörleri de içine alarak gelişmektedir. İnsanlar yaşamlarını sürdürmek, temel ihtiyaçlarını karşılamak için bir araya gelmek durumundadır (Görsel 3.1). Bu gereksinim toplumu doğurmuştur. Toplum, yaşam biçimlerinden kaynaklanan ortak kültüre sahiptir. Toplum ve kültür kavramları birbirinden ayrı düşünülemez.



Görsel 3.1: Toplumsal iletişim

Güncel Türkçe Sözlük'te **kültür**, “tarihsel, toplumsal gelişme süreci içinde yaratılan bütün maddi ve manevi değerler ile bunları yaratmada, sonraki nesillere iletmeye kullanılan, insanın doğal ve toplumsal çevresine egemenliğinin ölçüsünü gösteren araçların bütünü” olarak tanımlanmıştır. Kültür her toplumda kendine özgü değişiklikler gösterir. Kültür bir milleti ayakta tutan en önemli yapı taşlarından biridir (Görsel 3.2). Türk kültürü; Sibiry'a'dan Balkanlar'a, Yemen'den Hindistan'a çok geniş bir coğrafyada oluşturulan ve uzun bir tarihten süzülerek bugüne gelen bir hazinedir. Bu hazine, milletin hafızasında yaşamaktadır.



Görsel 3.2: Kültür bir parmak izi gibidir.

Kültür; dil, din, dünya görüşü, sanat, tarih, gelenek ve görenekler gibi unsurlar oluşturur. Ortak maddi ve manevi etkinlikler nedeniyle bir toplumun üyelerinin arasında oluşan ilişkileri, doğrudan ve dolaylı yollarla toplumun bütününde kurma sürecine **toplumsal iletişim** adı verilir. Toplumsal iletişimin temel amacı toplumun kendi varlığını koruma ve geliştirme, toplumsal yaşam üzerinde belirleyici olma çabasıdır. Ayrıca kültürün devamlılığını sağlama gibi önemli işlevleri de bulunmaktadır.

### 3.1. TOPLUMSAL KURALLAR

#### HAZIRLIK ÇALIŞMALARI



1. Sizce “En kötü kural, kuralsızlıktan iyidir.” sözü ile anlatılmak istenen nedir? Arkadaşlarınızla tartışınız.
2. Medeniyetler, kültürlerini oluştururken buldukları coğrafi koşullardan ne şekillerde etkilenmiştir? Arkadaşlarınızla tartışınız.
3. İnsanlığın başlangıcından bu yana toplumsal gruplar, ülkeler, dinler, kültürler oluşmasaydı ve dünyada herkes aynı dili konuşabilseydi hayat nasıl olurdu? Hayal ediniz ve düşüncelerinizi sınıfta paylaşınız.

Kural kavramını bilmeden dünyaya gelen insan, büyüyüp sosyalleştikçe toplumla iletişiminde kültürel davranış kalıplarını öğrenmek ve kullanmak zorunda kalır. Toplum hâlinde yaşayan insanların davranışları, yazılı olan ve yazılı olmayan çeşitli kurallar tarafından belirlenir. Belirlenen bu kurallar bireylerin davranışlarını düzenler ve aynı zamanda kendi içinde kısıtlamalar barındırır. Ayrıca kuralların insanlara güven hissi verme özelliği vardır. Kuralların ihlal edene karşı yaptırım uygulama özelliği vardır.

Kurallar, toplumda kargaşayı önlemek ve bireylerin aynı çatı altında bir arada yaşamasına imkân sağlamak için oluşturulur. Kurallara uyulmaması toplumda tepkiye neden olur. Bu durum ileri seviyelere ulaştığında, toplumu temsil eden devlet harekete geçer. Kurallar toplumda düzeni, özgürlüğü ve eşitliği sağlar. İnsan ilişkilerini düzenleyen toplumsal kurallar; görgü kuralları, gelenek ve görenekler, din kuralları, ahlak kuralları ve hukuk kurallarıdır.

#### 3.1.1. Görgü Kuralları

**Görgü kuralları;** sosyal hayatın saygı ve nezaket içinde yürütülmesini sağlayan, yazılı olmayan kurallardır. **Görgü**, önceden görmüş/bilmiş olma durumudur. Görgü kuralları kişinin bulunduğu bir ortamda nasıl davranması gerektiğini belirler. Örneğin; bir iş toplantısında, bir yemekte veya misafirlikte uyulması gereken kurallar, genellikle görgü kurallarıdır. Görgü kurallarına uymamanın herhangi bir cezası yoktur. Ancak kurallara uymayan kişiler toplum içinde dışlanma, nezaketsiz/kaba olarak etiketlenme durumuyla karşılaşır. Diğer birçok kuralın ihlalinde uygulanan yaptırımlar düşünüldüğünde görgü kurallarının ihlalinde uygulanan yaptırımların daha hafif olduğu söylenebilir.

Yemek yerken ağız kapalı tutmak, teşekkür etmek, özür dilemek, misafire “Hoş geldiniz.” demek, sıra beklemek (Görsel 3.3), yaşlılara saygılı davranmak, bir toplantıda telefonun sesini kısma, konuşan kişiyi saygıyla dinlemek, ortama uygun giyinmek vb. görgü kurallarına örnek olarak verilebilir.



**Görsel 3.3:** Görgü kuralları gereği sıra beklemek

Görgü kuralları, hem kişisel hem de toplumsal gelişmişlik göstergesidir. Gelişmiş toplumlarda insanlar birbirlerine karşı daha naziktir ve problemlerini daha kolay çözerler. Aynı zamanda görgü kurallarına uygun davranan kişiler çevresi tarafından da sevilir ve saygı gösterilir.

### 3.1.2. Gelenek ve Görenekler

Gelenek ve görenekler; bir toplumda çok eskiden beri süregelen, benimsenip kuşaktan kuşağa iletilmiş, yaptırım gücü olan alışkanlık ve davranışlardır. Bu kurallar, belirli bir konuda uzun yıllar boyunca hep aynı şekilde davranılmış olması yoluyla oluşur (Görsel 3.4).

Düğünde takı takma, kız isteme, asker uğurlama, bebek ilk dişini çıkardığında diş buğdayı yapma, cenaze evine yemek götürme, mevlit okutma Türk toplumunun kültüründeki gelenek ve göreneklere örnek olarak gösterilebilir.

Gelenek ve görenekler; evlenme gelenekleri, bayram gelenekleri, doğum gelenekleri, cenaze gelenekleri, askerlik gelenekleri şeklinde sıralanabilir. Değişen şartlara uygun olarak zamanla yeni gelenekler meydana gelebildiği gibi bazı gelenekler de unutulmaya yüz tutmuş veya unutulmuştur. Gelenek ve göreneklere uymamanın yaptırımı kuralın toplumdaki önem derecesine göre değişir.



Görsel 3.4: Kültürel farklılıklar



## AKTİF PEKİŞTİREÇ

Aşağıda verilen işlem basamaklarını takip ederek pekiştireci uygulayınız.

- Sınıfınızda beş kişilik gruplar oluşturunuz.
- Her bir grubu aşağıda verilen grup dağılımına göre ülkemizdeki gelenekleri araştırmak üzere görevlendiriniz.
  1. **grup:** Doğum gelenekleri (lohuslar ve yenidoğanlar için yapılan geleneksel davranışlar)
  2. **grup:** Asker uğurlama gelenekleri (asker uğurlanırken yapılan geleneksel davranışlar)
  3. **grup:** Cenaze gelenekleri (cenaze evinde yapılan geleneksel davranışlar)
  4. **grup:** Bayram gelenekleri (dini bayram günlerinde yapılan geleneksel davranışlar)
  5. **grup:** Düğün gelenekleri (kız isteme, nişan, düğünde yapılan geleneksel davranışlar)
- Araştırmalarınızdan elde ettiğiniz verileri slayt gösterisi hâline getiriniz.
- Öğretmeninizin rehberliğinde edindiğiniz bilgileri beden dilinizi de etkin kullanacak şekilde arkadaşlarınıza sununuz.

### 3.1.3. Din Kuralları

Güncel Türkçe Sözlük'te **din**, "Tanrı'ya, doğaüstü güçlere, çeşitli kutsal varlıklara inanmayı ve tapınmayı sistemleştiren toplumsal bir kurum" olarak tanımlanmıştır. İnsanlar değişik dinlere inanmaktadır. İslamiyet, Hristiyanlık, Yahudilik, Budizm ve Hinduizm en yaygın dinlerdir (Görsel 3.5).



Görsel 3.5: Dünyadaki bazı dinî semboller

Din kuralları, bireylerin gerek birbirleriyle gerek çevreleriyle olan ilişkilerini birtakım kutsal değerler, ilkeler, uygulama ve davranışlar açısından düzenleyip bazı esaslara bağlayan kurallardır.

Din kurallarının kaynağı ilkel dinlerde insanların çeşitli inançları, korkuları ve hayranlıkları iken semavi dinlerde Allah'ın kutsal kitapları ve peygamberleri aracılığıyla insanlara ulaştırdığı emir ve yasaklardır. Dini inançlar, insanlar üzerinde oldukça etkili davranış değişikliği meydana getirmesi sebebiyle toplumlara yön veren önemli, sorgulanamaz kuralların ortaya çıkmasına neden olmuştur. Din kurallarında günah/sevap ve cennet/cehennem kavramları göze çarpar.

### 3.1.4. Ahlak Kuralları

Güncel Türkçe Sözlük'te **ahlâk**, "bir toplum içinde kişilerin uymak zorunda oldukları davranış biçimleri ve kuralları" olarak tanımlanmıştır. Belirli bir kişi, grup ya da toplum için geçerli, zaman içinde değişebilen değer yargılarıdır. Ahlak kurallarının kaynağı; din kuralları, toplumsal değerler ve kişilerin vicdanıdır. Ahlak kurallarının genel konusu neyin iyi, neyin kötü ya da neyin doğru, neyin yanlış olacağıdır.

Toplu hâlde yaşama gereksinimi, bireyleri ahlak kurallarına uymak zorunda bırakır (Şekil 3.1). Ahlak kurallarına uyulmadığında kınama ve dışlama gibi toplumsal yaptırımlar gündeme gelir. Aynı zamanda kurala uymayan kişi vicdanen rahatsızlık hisseder. Yalan söylememek, verdiği sözü tutmak, dürüst olmak, ölçü ve tartıda adaletli olmak evrensel ahlak kurallarından birkaçıdır. Ahlak kavramı günümüzde; iş ahlakı, meslek ahlakı, medya ahlakı vb. şekilde özel alanlar için de kullanılmaktadır.

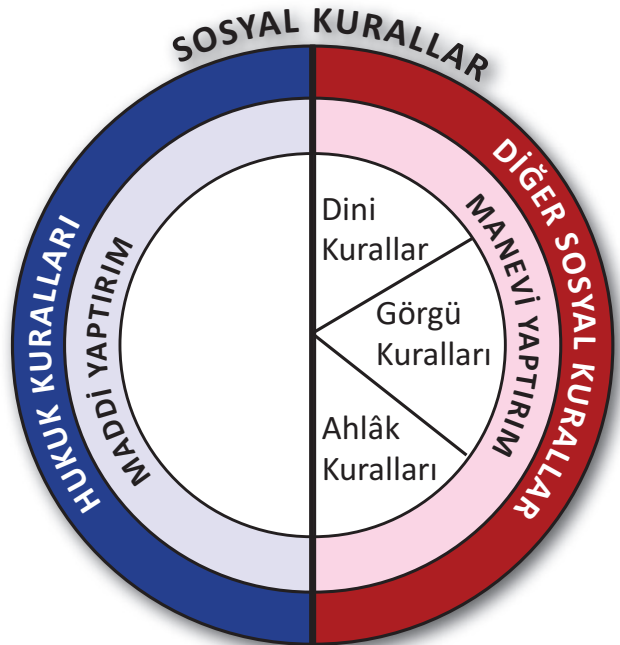

Şekil 3.1: Toplumsal kurallar

### 3.1.5. Hukuk Kuralları

Hukuk kavramı, "hak" kelimesinin çoğulu olan "**haklar**" anlamına gelir. Toplumsal yaşamı düzenleyen, bunlara uyulması devletin yaptırım gücü ile desteklenmiş olan yazılı kurallar bütününe **hukuk**

**kuralları** denir. Hukuk kurallarının kaynağı anayasadır (Görsel 3.6). Hukuk kuralları; bir şeyi emretmekte, bir davranışı yasaklamakta, bir davranışa izin vermekte ve kişilere yetki vermektedir. Din ve ahlak kurallarından farklı olarak hukuk kuralları devlet tarafından koyulur ve uygulanır. Devlet, hukuk kurallarına uymayanlara somut ve maddi yaptırımlar (müeyyide) uygular. Yaptırımın amacı, bir taraftan kişinin hukuka uygun davranmasını sağlamak, diğer taraftan ise hukuka aykırı davranışın doğurduğu sonuçları düzeltmek veya etkisiz hâle getirmektir. Hukuki yaptırım; para cezası ve hapis cezası olmak üzere iki şekilde uygulanır. Hukuk kurallarının fonksiyonları; toplumsal düzeni sağlamak, toplumsal barışı sağlamak, güvenlik sağlamak, eşitlik sağlamak, özgürlük (hürriyet) sağlamak, toplumsal ihtiyaçları karşılamak ve adaleti gerçekleştirmektir.



Görsel 3.6: Hukuk Kuralları



### AKTİF PEKİŞTİREÇ

Aşağıda verilen işlem basamaklarını takip ederek pekiştireci uygulayınız.

- Sınıfınızda gruplar oluşturunuz.
- İşletmelerde beceri eğitimine (staj) giden üst sınıftaki arkadaşlarınızdan istenen bilgileri toplayınız.
- İşletmelerde kıyafetleriyle ilgili uymaları gereken kuralların neler olduğunu öğreniniz.
- İşletmelerde çalışma saatlerinin nasıl olduğunu öğreniniz.
- Günlük çalışma esnasında uyması gereken kuralların neler olduğunu öğreniniz.
- Topladığınız bilgileri öğretmeninizin rehberliğinde toplumsal kurallar yönünden sınıf arkadaşlarınızla tartışınız.

#### 3.1.6. İnsan Haklarını Düzenleyen Kurallar ve Farklılıkları

**İnsan hakları**, insanın başka bir özelliğe sahip olması gereksizince sadece insan olmasından dolayı; şerefli, haysiyetli bir hayat yaşayabilmesi için sahip olduğu haklardır. Cinsiyet, ırk, renk, din, dil, yaş, uyruk, düşünce yapısı, ulusal veya toplumsal köken, maddi durum gibi unsurlar fark etmeksizin herkes kanun karşısında eşittir. İnsan haklarını düzenleyen toplumsal kurallar ile görgü kuralları, gelenek ve görenekler, din kuralları, ahlak kuralları, hukuk kuralları gibi toplumsal kurallar arasındaki farklılıklar ise şu şekildedir:

- Kuşkusuz tüm kurallar içinde hukukun özel bir yeri ve önemi vardır. Hukukun onu diğer kuralardan farklı kılan niteliklerinin en önemlisi, hukukun yaptırım gücüne sahip olmasıdır. Devlet gücü ile yaptırımlar ve yaptırımların uygulanışı güvence altına alınmıştır.

- Din kuralları ile hukuk kuralları bazı noktalarda birbirinden ayrılmaktadır. Din kuralları genellikle insanların inançları ile ilgili kuralları düzenler. Tanrı buyruğu olan bu kurallar zamanla değişmez niteliktedir. Oysa hukuk kuralları, toplum düzenini sağlamak amacıyla koyuldukları için toplumsal hayattaki değişimlere paralel olarak değişmektedir.

- Hukuk kurallarında kurala uyulmadığında kanuni yaptırımlar (para ve hapis cezası) uygulanırken diğerlerinde kınama, dışlama vb. yaptırımlar uygulanır.

- Din kuralları inanılan nesne, güç veya varlığın emrettiği ve gerekli kıldığı kutsal değerlere dayanır. Bu değerler daha çok inanca dayanır. Bu nedenle de sorgulanamaz bir nitelik arz eder.

- Hukuk kuralları yazılı metinlere dayalı olması sebebiyle diğer kurallardan ayrılır.

### 3.2. TOPLUMSAL GRUPLAR



#### HAZIRLIK ÇALIŞMALARI

1. Sınıf içindeki ve okulunuzdaki kurallar olmasaydı sizce ne gibi sonuçlar ortaya çıkardı?
2. Sınıf içi kurallarınızın nasıl belirlenmesini istersiniz? Fikirlerinizi paylaşınız.
3. Daha önce gittiğiniz bir sağlık kuruluşunda sağlık çalışanları ile hizmet alan kişilerin birbirleriyle kurduğu iletişimde neleri gözlemlediniz? Gözlemlerinizi arkadaşlarınızla paylaşınız.

Birbirleri ile ilişkisi olan, en az iki veya daha fazla kişiden oluşan, belirli bir amaca yönelik beklentiler doğrultusunda paylaşım gerçekleştiren gruplara **toplumsal grup** denir. Gruplar arasındaki etkileşim, toplumun tamamını etkileyebilir. Bu nedenle gruplar arasında sağlıklı bir iletişimin olması önemlidir.

#### 3.2.1. Toplumsal Grupların Özelliklerine Göre Sağlıklı İletişim

İnsanın sosyal bir varlık olması onu diğer canlılardan ayıran özelliklerden biridir. Kişiler birbirleri ile sürekli etkileşim hâindedir. Sosyalleşmenin en temel hâli, insanlar arasındaki iletişim olup grup, topluluk, kitle hâlinde de devam eder. Toplumlar çeşitli alanlarda karşılıklı ilişki içinde olan gruplardan oluşmaktadır. Kişiler tek başlarına hiçbir gruba dâhil olmadan yaşamlarını sürdüremez. Bundan dolayı ihtiyaçlarını karşılayabilmek için bir gruba ya da birkaç gruba birden dâhil olmak durumundadır. Kişilerin dâhil olabileceği gruplar; resmî (formel), resmî olmayan (informel) gruplardır.

**Resmî (Formel) Gruplar:** Bu tür gruplar, kendileri dışındaki bir makam tarafından belirli bir amacı gerçekleştirmek, belirli görevleri yerine getirmek üzere oluşturulur (Görsel 3.7). Sanayileşmiş, kalabalık kitlelerin olduğu toplumlarda daha fazla görülür. Genellikle yükümlülükler yazılı olarak belirlenmiş; yasa, tüzük, yönetmelik gibi kurallarla açıklanmıştır.



Görsel 3.7: Resmî (formel) grup

Resmî olan gruplarda iletişim süreli, amaca yönelik olarak gerçekleşir. Bazen grup üyeleri birbirini görmeden sadece belirlenmiş kurallara göre birbirleriyle iletişime geçerler.

**Resmî Olmayan (İnformel) Gruplar:** Bu gruplar kişilerin bireysel ihtiyaçlarını yerine getirmek üzere oluşturulmuş gruplardır. Grup üyeleri arasında güven verici ilişkiler mevcuttur. Resmî olmayan gruplar arasındaki iletişim, toplumda en sık kullanılan grup iletişimlerindenidir. Çoğunlukla belirli bir zaman dilimi yerine kendiliğinden başlayan ve sürekliliği istenen gruplardır. Resmî gruplara göre daha duygusal, sosyal ilişkilerin ön planda olduğu; yakınlık, bağlılık gibi değerlerin önemli olduğu; yüz yüze ilişkilerin, dostluk, sevgi bağlarının yüksek olduğu; arkadaşlık dayanışmasının, akrabalık bağının, komşuluk ilişkilerinin ve ailenin bulunduğu gruplardır (Görsel 3.8).



**Görsel 3.8:** Resmî olmayan (informal) grup örneği bir aile

**Toplum,** resmî ya da resmî olmayan tüm grupları içinde barındıran büyük bir yapıdır. Toplumun temelindeki en önemli unsur **aile**dir. Toplumun sağlıklı iletişim kurabilmesi ve sürdürülebilmesi için en temel ögesi olan ailenin de kendi içindeki iletişiminin sağlıklı olması gerekmektedir. Kişiler aile ortamında iletişim kurarak toplumsal iletişime de ön hazırlık yapar. Kişiler gelenek ve göreneklerini, tutum ve davranışlarını sağlıklı iletişim ile gelecekteki toplum gruplarına aktarır. Toplumun en küçük yapısı olan aile buradaki en büyük görevi üstlenir. Aile üyelerinin birbirlerine olan güveninin tam olduğu, saygı ve sevgi gibi insani değerlerin ön planda tutulduğu bir aile ortamında sağlıklı iletişimden söz edilebilir. Bu iletişim arkadaş gruplarına, akraba ilişkilerine, komşuluk ilişkilerine, okul ortamına, oyun gruplarına kısacası tüm topluma etki eder.

### 3.2.2. Farklı Gruplarda Sağlıklı İletişim

İnsanlarda aidiyet duygusu temel bir duygudur ve bir gruba ait olma isteği giderilmesi gereken ciddi bir ihtiyaçtır. Bu yüzden insan, doğumunu takip eden doğal süreç içerisinde bir grubun üyesi olarak dünyaya gelir. Yaşamını kendini ait hissettiği farklı grupların içerisinde sürdürmek ister. İnsanların sosyalleşmesinde gruplar önemli ölçüde etkileyici ve geliştiricidir. Bunların başında öncelikle aile gelir. İnsanın sosyalleşme sürecinde dâhil olduğu ilk grup ailesidir. Sonraki süreçte katıldığı toplumsal grupların başlıcaları; arkadaş çevresi, oyun grubu, okul çevresi, iş çevresi, kurumlar, derneklerdir (Görsel 3.9).



**Görsel 3.9:** Oyun grubu

İnsan her girdiği grubun özelliğine göre farklı bir iletişim kurar. Grup içi iletişim biçimi grubun yapısı hakkında bilgi verir. Aralarındaki birçok faktörün yanı sıra iletişim biçimlerine bakarak gruplar; birincil ve ikincil şeklinde ayrılır. Bu grupların özellikleri Tablo 3.1’de gösterildiği gibidir.

**Tablo 3.1:** Birincil ve İkincil Grupların Özellikleri

Birincil Grupların Özellikleri	İkincil Grupların Özellikleri
<ol style="list-style-type: none"> <li>İlişkiler üyelerin karşılıklı sevgisine dayalıdır ve kalıcıdır. Yüz yüze iletişim kurulur.</li> <li>Kişisel ve sıkı bir şekilde bütünleşmiş gruplardır. Bireylerin psikolojik ve sosyal ihtiyaçlarının çoğu burada karşılanır.</li> <li>Üye sayısı ikincil gruplara göre azdır. Birincil gruplar, pek çok yönden dayanışma ve uyum içerisindedir.</li> <li>Üyeleri, grubu amaçlarına ulaşmak için bir araç olarak değil bir amaç olarak görür.</li> <li>Birincil grup, üyeleri için başlı başına bir değerdir.</li> <li>Birincil grup resmî olmayan (informel) gruplar içerisinde yer alır.</li> </ol>	<ol style="list-style-type: none"> <li>Üyeleri belirli bir hedef veya faaliyet için bir araya gelir.</li> <li>Kişisel olmayan ilişkiler üzerine kurulu gruplardır ve büyük topluluklardan oluşurlar.</li> <li>Üyeler arasındaki ilişkiler biçimseldir, yasa veya sözleşmelerle düzenlenir.</li> <li>Kişiler arasında duygusal bağlar zayıftır. Üyeler birbirleri hakkında fazla bir bilgiye sahip değildir.</li> <li>Kişisel yönelim sergileyen birincil grupların aksine hedef yönelimlidirler.</li> <li>İkincil grup resmî olan (formel) gruplar içerisinde yer alır.</li> </ol>
<b>Aile, arkadaş grubu, komşular, iş yeri içindeki gruplaşmalar ve benzeridir.</b>	<b>Şirketler, dinî kuruluşlar, siyasi örgütler, partiler hükümet-devlet kurumları, dernekler ve benzeridir.</b>

### Aile İçi Sağlıklı İletişim

**Aile içi iletişim;** eşlerin birbirleri arasında, annenin çocuğuyla veya çocuklarıyla, babanın çocuğuyla veya çocuklarıyla, çocuğun anne ve babasıyla, kardeşlerin birbirleri ile kurduğu iletişim olarak tanımlanabilir (Görsel 3.10). Ailesinde değerli olduğu mesajını alan çocuk kendisinin değerli olduğuna inanır. Çocuğun veya ergenin problemlerinin çözülmesinde en önemli faktör etkin dinlemedir. Bir kişiyi dinlemek, ona saygı gösterildiği mesajını verir ve onunla sağlam bir ilişki kurulmasına yardımcı olur.

Ailede sağlıklı iletişimin varlığı, aile üyelerinin birbirlerini anlamalarını sağlar ve aralarında kuvvetli bir bağ oluşturur. Ayrıca çocuklara doğru iletişimi öğretir. Aile içi sağlıklı iletişimin varlığı, ailenin diğer kişilerle ilişkilerini de olumlu yönde etkiler. Aile bireylerinde; bireycilik, bencillik, paylaşamama, öfke,



**Görsel 3.10:** Aile

yargılama, kötümserliğin yanı sıra yalnızlık duygusu da azalır. Böyle bir ailede karşdakini anlamaya çalışma, birlikte karar verme, hatalara karşı tolerans ve sevgi hâkimdir. Sağlıklı iletişimin var olduğu ailelerde tek bir otoriter güç olmaz. Bu güç uygun yer ve zamanda üyelerce paylaşılır. Sağlıklı iletişim kurabilen ailelerde kriz ve stres ile baş etmek kolaylaşır (Görsel 3.11).

### Okul İçi Sağlıklı İletişim

Okullar eğitim amaçlı örgütlenmiş yapılardır. Bu nedenle örgütsel iletişim için geçerli her şey okul iletişimi için de geçerlidir.

Okullarda gerçekleştirilen eğitim öğretim faaliyetlerinin temelinde iletişim bulunur. Bir dersi işleyebilmek için, bir faaliyeti gerçekleştirebilmek için ya da okulun bir ihtiyacını karşılayabilmek için iletişim kurmak zorunludur. Bu iletişim öğretmen-öğrenci, idareci-öğrenci, idareci-öğretmen, idareci-veli veya idareci-veli arasında oluşur.

Okuldaki bireyler arasındaki tutum, davranış, değer ve normlar okul kültürünü oluşturur. **Okul kültürü**, okul toplumunu oluşturan bireylerin davranışlarını, öğretmenlerin yaptıkları işi, okulu ve okul ile ilgili her şeyi etkileyen ve zamanla oluşan kurallar bütünüdür. Okul kültürü kavramını benimsemiş okullarda iletişim her zaman sağlıklı şekilde yürür (Görsel 3.12).

Aile içerisinde ilk sosyalleşme adımını atan bireyin ikinci adımı okuludur. Başta öğretmeni olmak üzere sınıf arkadaşları, okul idarecileri, diğer öğrenci ve öğretmenlerden oluşan büyük bir topluluk içinde iletişim becerilerini geliştirmeye devam eder. Okul kuralları ve resmiyet ile ilgili kurumsal iletişim dilini ilk defa okulda deneyimler. Buradaki iletişiminin sağlıklı olmasında aile iletişiminin büyük bir rolü vardır. Çünkü çocuklar okuldaki iletişimlerini daha önceki iletişim becerileri üzerine inşa eder. Bu sosyal çevrede, öğrenci öğretmen ilişkisi çocuğun kişiliğinin oluşmasında aileden sonra gelen en önemli faktördür. Sağlıklı bir iletişimle bu iki farklı kurumun (aile ve okul) davranışlarının daha uyumlu, tutarlı, yararlı ve etkili olması son derece önemlidir. Bu nedenle ebeveynler eğitim sisteminin işleyişi konusunda bilgilendirilmelidir. Bu sürecin sağlıklı iletişim kurularak yürütülmesi, öncelikle öğretmen ve idarecilerin sorumluluğundadır.

### Kurum İçi Sağlıklı İletişim

**Kurum içi iletişim**; kurumun çalışanlarıyla, çalışanların da birbiriyle ve kurumla olan iletişim sürecini ifade eder. Kurum içi iletişimin temel görevi; kurumsal düşüncenin, felsefenin ve kurumsal amaçların çalışanlara ulaştırılmasıdır. İlk olarak kurumun hedefleri belirlendikten sonra çalışanlar bu konuda bilgilendirilmelidir. Alınan kararlar konusunda çalışanların görüşlerine de yer verilmelidir. Çalışanlara kendini geliştirebilmesi için gerekli eğitim, imkânlar sunulmalıdır. İyi bir çalışma ortamı yaratarak kurum



Görsel 3.11: Aile içi iletişim



Görsel 3.12: Okul kültürü

içerisinde ben duygusundan ziyade biz bilinci oluşturulmalıdır. Her bir çalışana, kurum için ne kadar önemli ve değerli olduğu hissettirilmelidir. Bu, kurum içinde sağlıklı iletişimin oluşmasını sağlar. Tüm bunların olması motivasyonu ve bağlılığı artıracak gibi kurum içi gruplaşmaları önleyerek kurum başarısını olumlu yönde etkileyecektir (Görsel 3.13).



Görsel 3.13: Kurum içi iletişim



### AKTİF PEKİŞTİREÇ

Aşağıda verilen işlem basamaklarını takip ederek pekiştireci uygulayınız.

- Öğretmeninizin rehberliğinde verilen sorular doğrultusunda sınıfınızda grup etkileşimi başlatınız.

#### Sorular:

- Arkadaşlarınızla birlikte bir iş yaptığınızda karşılaştığınız güçlükler nelerdir? Arkadaşlarınızla tartışınız.
- İş birliği gerektiren işleri başarı ile sonuçlandırabilmek için hangi tür beceri ve tutumlara sahip olmalısınız? Arkadaşlarınızla tartışınız.
- Aşağıda verilen beceri ve tutumlara ne ölçüde sahipsiniz? Kendinizi değerlendiriniz.

(1 çok yetersiz- 5 çok yeterli)					
Etkin dinleme	1	2	3	4	5
Sorumluluk alma	1	2	3	4	5
Soru sorma	1	2	3	4	5
Hatayı veya eksikliği kabul etme	1	2	3	4	5
Uzlaşma	1	2	3	4	5
Kendini ifade etme	1	2	3	4	5
Yardımlaşma	1	2	3	4	5
Kurallara uyma	1	2	3	4	5
Paylaşma	1	2	3	4	5
Yaratıcılık	1	2	3	4	5
Empati	1	2	3	4	5

- Yukarıda verilen ölçüte göre sahip olduğunuz beceri ve tutumların avantajları ile dezavantajları nelerdir? Arkadaşlarınızla tartışınız.
- Yukarıda bulunan ölçüte göre sahip olmadığınız beceri ve tutumların avantajları ile dezavantajları nelerdir? Arkadaşlarınızla tartışınız.
- Yukarıda verilen ölçüte göre sahip olmadığınız becerilere sahip olmak için neler yapabilirsiniz? Arkadaşlarınızla tartışınız.
- Bu beceri ve tutumların toplumsal gruptaki iletişimdeki önemi nedir? Görüşlerinizi arkadaşlarınızla paylaşınız.

\*Erkan, 2018: 340-341 uyarlanmıştır.



## AKILLI PEKİŞTİREÇ 3.1

**A. Aşağıdaki cümlelerde (.....) ile boş bırakılan alanlara, cümlelerde verilen bilgiler doğru ise “D”, yanlış ise “Y” yazınız.**

1. (.....) Kişiler sosyalleşme sürecinde ilk aile grubuna dâhil olur.
2. (.....) Birincil grup formel grup içerisinde yer alır.
3. (.....) İnfornel grup iletişimde sosyal ilişkiler ön planda tutulur.
4. (.....) İkincil gruplar kişisel bir bağ ile sıkı sıkı bütünleşmiştir.

**B. Aşağıdaki cümlelerde bulunan boşlukları uygun kelimelerle doldurunuz.**

1. Belirli amaç ve beklenti doğrultusunda paylaşım gerçekleştirilen gruplara ..... denir.
2. İletişimin belirli bir amaca yönelik olarak süreli şekilde olması ..... grup iletişim örneğidir.
3. Kurumun çalışanlarıyla, çalışanların birbirleriyle kurduğu iletişime ..... denir.
4. Okullarda gerçekleştirilen iletişim şekli ..... iletişime benzer.

### 3.2.3. Toplumun Sağlık Kurumları ile İlişkisi

Kişiler yaşamları boyunca çeşitli kurum ve kuruluşlarla ilişki içindedir. Toplumsal yapı içerisinde değerlendirilebilecek ve kişilerin ilişki içerisinde olabileceği kurumlardan biri sağlık kurumlarıdır. Toplumun kaliteli sağlık hizmeti alması ise sağlık kurumlarını yeterince tanımaya bağlıdır. Türkiye’de sağlık hizmetlerinin sunumu; birinci, ikinci ve üçüncü basamak sağlık kurumları aracılığıyla yapılmaktadır. Aile ve toplum sağlığı merkezleri birinci basamak, devlet hastaneleri ve özel hastaneler ikinci basamak, eğitim ve araştırma hastaneleri ve üniversite hastaneleri ise üçüncü basamak sağlık kurumlarıdır.

Koruyucu sağlık hizmetlerinin; teşhis, tedavi ve rehabilitasyon (iyileştirme) hizmetlerinin bir arada verildiği, toplumun kolayca ulaşabildiği, düşük maliyetle sağlık hizmetinin sunulduğu kurumlar **birinci basamak sağlık kurumlarıdır**. Topluma yönelik sağlıkla ilgili risk ve sorunları tespit etmek amacıyla; evde ziyaretler, tarama yöntemleri gibi hizmetler aile sağlığı merkezi çalışanları ile (hekim, ebe, hemşire, acil tıp teknisyeni) bu basamakta gerçekleşir. Birinci basamak sağlık kurumlarında beklentilerin karşılanmaması durumunda ikinci ve üçüncü basamak sağlık kurumları tercih edilmelidir. **İkinci basamak sağlık kurumları**; ayaktan veya yataklı teşhis, tedavi ve rehabilitasyon hizmetlerinin verildiği devlet veya özel hastanelerdir. **Üçüncü basamak sağlık kurumları** ileri tetkik veya özel tedavi gerektiren hastalıkları olan kişilere hizmet vermek üzere tasarlanmıştır. İleri teknolojik alt yapıya sahip eğitim ve araştırma hizmetleri veren kurumlardır. Sağlık kurumlarında toplum, üç farklı süreçte beklenti oluşturur. Süreç

öncesi, süreç sırası ve süreç sonrası oluşan bu beklentiler Şekil 3.2’de belirtilmiştir.

**Şekil 3.2:** Toplumdaki Bireylerin Sağlık Kurumundan Beklentileri

#### Bireylerin Sağlık Kurumuna Gitmeden Önceki Beklentileri

- Doğru teşhis konulmasını ister.
- Sağlık çalışanları ile etkili iletişim kurmak ister.
- Tedavinin taşıdığı risklerin açıklanmasını ister.
- Bilgilerin güvenilirliği konusunda emin olmak ister.
- Hizmet maliyetinin uygunluğunu bekler.



#### Bireylerin Sağlık Kurumundayken Beklentileri

- Karşılama ve yönlendirmede nezaketli bir davranış biçimiyle karşılaşmak ister.
- Kurum çalışanlarının iletişimde maharetli olmasını ister.
- Randevu saatlerine uyulmasını ister.
- İş akışının hızlı olmasını ister.
- Kurumun temiz olmasını ister.
- Yataklı servislerde yemeklerin kaliteli olmasını ister.
- Şikâyetlere; duyarlı şekilde yaklaşılmasını, kabul edilebilir üslupla hızlı bir şekilde dönüş yapılmasını bekler.



#### Bireylerin Sağlık Kurumundan Ayrıldıktan Sonraki Beklentileri

- Teşhis ve tedavinin isabetli olmasını ister.
- İyileşme süresinin ifade edilenle uygun olmasını ister.
- Kurumda açıklanan ile tahsil edilen ödeme miktarının aynı olmasını ister.
- Süreç ile ilgili bilgi talebinin hızlı bir şekilde hekim veya sağlık çalışanları tarafından karşılanmasını ister.
- Sorunlara hızlı çözümler üretilmesini bekler.

Kaliteli sağlık hizmeti sunulmasında bireylerin beklentisi dikkate alınır ve kurumlarda öneri/şikâyet kutusu kullanılır. Sağlık kurumlarından hizmet alanlara başarılı hizmet sunmak için aksaklıkların ve hataların önlenmesi gereklidir. Bu nedenle etkili iletişim ağları kurulmalı, doğru ve yeterli bilgi akışı sağlanmalıdır.



### AKTİF PEKİŞTİREÇ

#### a) Aşağıda verilen işlem basamaklarını takip ederek pekiştireci uygulayınız.

- Antalya şehrinin Kaş ilçesinde diyaliz merkezinin kurulması planlanıyor. Verilen sorular ışığında bir yazı yazınız.
- Diyaliz merkezinin kurulması için neleri göz önünde bulundurmanız gerekir?
  - a) Merkeze alınacak diyaliz makine sayısı nasıl belirlersiniz?
  - b) Merkezin konumunu nasıl belirlersiniz?
  - c) Merkezde kimler çalışmalıdır?
  - ç) Merkezde çalışacak kişiler hangi özellikleri taşımalıdır?
  - d) Kurulan merkezin tanıtımı nasıl yaparsınız?
- Yazınızı sınıfınızdaki arkadaşlarınızla paylaşınız.

#### b) Aşağıda verilen işlem basamaklarını takip ederek pekiştireci uygulayınız.

- Her grup için birer adet okulunuzun kurallarını gösteren liste ve birer adet boş kağıt temin ediniz.
- Öğretmeninizin rehberliğinde verilen soruları cevaplayınız.
  - Okulumuzun kurallarını biliyor musunuz?
  - Okul kurallarımız niçin var?
- Sorular üzerinde tartıştıktan sonra altı kişilik gruplara ayrılınız.
- Her grup için birer sekreter belirleyiniz.
- Her gruba okulun kurallarını içeren listeden birer tane dağıtınız.
- Elinizdeki okul kurallarını inceledikten sonra bu kuralların avantajlarını ve dezavantajlarını grup arkadaşlarınızla tartışınız.
- Grubunuzdaki sekreter öğrenci olarak belirlenen avantaj ve dezavantajları elinizdeki kağıda yazınız.
- Belirlediğiniz listeyi öğretmeninizin rehberliğinde sınıf arkadaşlarınızla paylaşınız.
- Öğretmeninizin rehberliğinde aşağıda verilen soruları cevaplayınız.
  - Okulumuzda kurallar olmasaydı ne gibi sonuçlar ortaya çıkardı?
  - Okul dışında da uyulması gereken kurallar var mı? Örnekler verir misiniz?
  - Toplumda kurallar olmasaydı ne gibi sonuçlar ortaya çıkardı?
  - Kurallara uymanın doğuracağı sonuçlar nelerdir?
  - Kurallara uymamanın doğuracağı sonuçlar nelerdir?

\*Erkan, 2018: 143-144'ten uyarlanmıştır.



## OKUMA METNİ

## Aile İçi İletişim



Görsel 3.14: Mutlu bir aile

Aileler üzerinde yapılan bir araştırmada mutlu ailelerde **üç ortak özellik** tespit edildi. Bunlardan ilki beraber zaman geçirmeleriydi. Aile bireyleri tatile beraber gidiyor, yemeği beraber yiyor, beraber bazı sosyal paylaşımlarda bulunuyorlardı (Görsel 3.14). İkinci özellik; eleştiri, tenkit, suçlayıcı ve yargılayıcı sözler yerine takdir, övgü, teşekkür ve onay sözcüklerinin aile içi iletişimde sık kullanılmasıydı. Üçüncü özellik ise ailelerin dini inançlarına bağlı olmaları ve çocuklarına bu yönde olumlu örnek teşkil etmeleriydi. Aile bireylerinin ortak hayat felsefesi, ortak değerleri vardı. Olaylara benzer açıdan bakıyor, ortak kültürel paylaşımlarda bulunuyorlardı.

Araştırma sonuçlarında ailelerin çatışma alanları da ortaya koyulmuştu. Aile bireyleri ortak bir paylaşımında bulunmazlarsa aile bağları sarsılabilir kaygısı; ebeveynlerin çocuklarını aşırı derecede kontrol etme davranışına itebiliyordu.

\*Tarhan, Bilinçli Genç Olmak (2018)'den uyarlanmıştır.

## ÖLÇME VE DEĞERLENDİRME

- A. Aşağıdaki cümlelerde (....) ile boş bırakılan alanlara, cümlelerde verilen bilgiler doğru ise “D”, yanlış ise “Y” yazınız.**
- (....) Birincil gruplar, grubu araç olarak görür.
  - (....) Üniversite hastaneleri üçüncü basamak sağlık kuruluşlarıdır.
  - (....) Kaliteli sağlık hizmeti almak için sağlık kurumlarını tanımak önemlidir.
  - (....) Hukuk kuralları devletler tarafından konduğu için sorgulanamaz niteliktedir.
  - (....) Kurum içinde çalışanların görüşlerine önem verilir.
- B. Aşağıdaki cümlelerde bulunan boşlukları uygun kelimelerle doldurunuz.**
- Bireylerin beklentisi doğrultusunda kaliteli sağlık hizmeti sunmak amacıyla sağlık kurumlarında ..... kullanılır.
  - Kurumun çalışanlarıyla, çalışanların da birbirleriyle ve kurumla arasında olan iletişim türüne ..... denir.
  - Devlet hastaneleri ve özel hastaneler ..... basamak sağlık kuruluşlarıdır.
  - Başak, Zeynep ve Zehra belediyenin sıfır atık projesi için görevlendirilmişti. Başak, okullarda sıfır atık projesinin bilgilendirmesini yaparken Zeynep ve Zehra da proje verilerinin bilgisayara işlenmesi için bir araya gelmişlerdir. Başak, Zeynep ve Zehra'nın bulunduğu grup ..... gruptur.
  - Koruyucu sağlık hizmetleri çalışmaları doğrultusunda ..... çalışanları topluma; sağlıklı beslenme, kanser ve kronik hastalıklarla ilgili bilgilendirmeler yapar.
- C. Aşağıdaki sorularda doğru olan seçeneği işaretleyiniz.**
- Aşağıdakilerden hangisi bireylerin sağlık kurumlarından beklentileri arasında yer almaz?**
    - Kurum çalışanları ile iletişimi iki yönlü ister.
    - Taburculuk sonrası bilgilendirmeyi istediği zaman almak ister.
    - Tedavi sürecinin hızlanmasını ister.
    - Sağlık kurumuna sadece belirli şikayetleri olduğunda gider.
    - Sağlık kurumuna gittiğinde belirtilen zamanda muayene olmak ister.
  - Aşağıdaki davranışlardan hangisi hem ahlak kurallarına hem de hukuk kurallarına aykırıdır?**
    - Hırsızlık yapmak
    - İftira atmak
    - Kırmızı ışıkta geçmek
    - Yalan söylemek
    - Sıranın en önüne geçmek
  - Belli bir konuda uzun yıllar boyunca hep aynı şekilde davranılmış olması yoluyla ortaya çıkan toplumsal kurallar aşağıdakilerden hangisidir?**
    - Din kuralları
    - İnsan hakları
    - Görgü kuralları
    - Hukuk kuralları
    - Gelenek ve görenekler
  - Aşağıdakilerden hangisi kişilerin bireysel ihtiyaçlarını karşılamak için oluşturulmuş gruptur?**
    - Formel
    - İkincil
    - İnformel
    - Kültürel
    - Resmi
  - Aşağıdakilerden hangisi çocuğun kişiliğinin oluşmasında aileden sonra en çok etki eden iletişim şeklidir?**
    - Grup içi
    - Okul içi
    - Kurum içi
    - Formel
    - İnformel

# 4. ÖĞRENME BİRİMİ



# SAĞLIKTA İLETİŞİM



## KONULAR

- 4.1. HASTA İLE İLETİŞİM
- 4.2. HASTA YAKINI İLE İLETİŞİM
- 4.3. ENGELLİ BİREYLERLE İLETİŞİM
- 4.4. OLAĞANÜSTÜ DURUMLARDA İLETİŞİM

## TEMEL KAVRAMLAR

- afet
- engelli
- kaza
- öfke

## 4. SAĞLIKTA İLETİŞİM

İnsan sağlığının yönetilmesi ve sosyal yaşam içerisinde desteklenmesi esnasında hasta ve sağlık personeli (hekim, hemşire, ebe vb.) arasındaki etkili iletişim şekline **sağlık iletişimi** denir. Geçmişten günümüze kadar birçok aşama kaydeden bu süreç son hâliyle hasta merkezlidir. Kişi hasta olduğunda sadece fiziksel olarak değil; psikolojik, sosyal ve ekonomik anlamda da etkilenir. Hastanın taleplerini önemseyen, paylaşıma dayalı olan, hastaya her anlamda önem veren etkili bir süreç yürütülür. Böylelikle tedavi ve bakımdan daha olumlu sonuçlar alınır.

Sağlık çalışanları meslekleri gereği sosyo-kültürel özellikleri birbirinden farklı olan hasta ve onların yakınları ile sürekli iletişim kurmaktadır (Görsel 4.1). Bu iletişim sürecinin taraflar arasında başarılı geçmesi hastaların memnuniyetini, tedavi sürecini, çalışanın mesleki tatmin duygusunu, verilen sağlık hizmetlerinin kalitesini doğrudan etkilemektedir.



Görsel 4.1: Hasta ile iletişim halinde olan sağlık personeli

### 4.1. HASTA İLE İLETİŞİM



#### HAZIRLIK ÇALIŞMALARI

1. "Halk içinde muteber bir nesne yok devlet gibi. Olmaya devlet cihanda bir nefes sıhhat gibi." Kanuni Sultan Süleyman'ın bu sözü size ne ifade etmektedir? Arkadaşlarınızla tartışınız.
2. Hastanedeki tedavi sürecinizde, bir hastanın sevinçle sağlık personeline sarılmasına tanık olsaydınız neler hissederdiniz? Duyularınızı arkadaşlarınızla paylaşınız.

Hastaneler kişiler arası ilişkilerin çok yoğun olduğu yerlerdir (Görsel 4.2). Çeşitli sağlık sorunları nedeniyle hizmet bekleyen hastalar ve onların yakınlarıyla kurulacak iletişimde, sağlık personelinin bireysel tutum ve davranışları son derece önemlidir. Sağlık hizmeti almak için hastaneye gelen kişinin ilk iletişim kurduğu kişiler sağlık personelleridir. Sağlık personeli, hastayı karşılama sırasında hastaya karşı ilgili ve güler yüzlü olmalıdır. Teşhis ve tedavide gerekli iş birliğini sağlamak ve hastayı anlayabilmek için sürece eşlik eden tüm sağlık personeli hastayı etkin dinlemelidir. Hastanın sözsüz iletişim ile ortaya



Görsel 4.2: Dünyada kullanılan sağlık sembolü

koyduğu beden dili ipuçlarının iyi değerlendirilmesi gerekir. Sağlık personelleri hastayla konuşurken kendi aralarında sıklıkla kullandıkları mesleki dilden kaçınmalıdır. Hastaya karşı anlaşılması kolay bir dil kullanılmalıdır. Hastanın kendini rahatlıkla ifade edebileceği bir ortam yaratılmalı ve empatik yaklaşım ile hastanın güveni kazanılmalıdır. Sağlık personeli ve hastanın ortak amacı, hastanın sağlığına kavuşması ve yaşam kalitesinin artmasıdır. Aynı amaç için hasta ile birlikte yola çıkan sağlık personeli, iletişimin başarılı bir şekilde yürütülmesi için tanı ve tedavi sürecinde de hastayla ortak hareket etmelidir.

#### 4.1.1. Hasta ile İletişim Engellerini Aşmada Sağlık Personelinin Görevleri

Hasta klinikte tedaviyi kabul ettiğinde tedavi süreci ile ilgili hastayı bilgilendirmek, hastadan uygun bilgiyi almak, hastayı rahatlatmak ve güvenini kazanmak psikolojik açıdan önemlidir. Bu nedenle hastanın sağlık kurumuna başvurduğu andan itibaren gerekli konularda bilgilendirilmesi önemlidir. Örneğin hasta, yataklı kurumda tedavi edilecekse yatışının ilk gününde sağlık personeli sık sık yanına gitmelidir. Hasta ziyaret saatleri, hastane kuralları, telefonla konuşma durumları, yemek saatleri, doktor ziyaretleri ve saatleri, hemşire nöbet değişimleri ile ilgili bilgiler verilerek açıklama yapılmalıdır. Böylelikle hastanın hastane kurallarına uyumu kolaylaşır (Görsel 4.3).



Görsel 4.3: Hastanın servise kabulü

Sağlık kurumlarında hasta hakları kavramı, hastaların korunması ve desteklenmesi açısından son derece önemlidir. Bu nedenle tedavi sürecini kabul eden hastanın hakları, sağlık personeli tarafından hastaya bildirilmelidir. Hastalar yeterince bilgilendirilmediklerinde veya hastaneye yatış sürecinde yaşadıkları kaygılardan dolayı başka yolları tercih edebilir. Hastalar tedaviden bekledikleri sonucu alamayınca kendi şifalarını kendileri arayabilir ve sağlık dışı uygunsuz yollara başvurabilir. Sağlık personeli bu ihtimalleri ön görerek hastalarla etkin iletişim kurmalıdır. Sağlık personeli hastaların yanlış yöntemleri tercih etmelerine mani olmalı veya bu yöntemlere başvurduklarında karşılaşılabilecek sorunlar ve sonuçlar hakkında onları bilgilendirmelidir.

#### 4.1.2. Hasta ile Sağlık Personeli İletişimindeki Davranışlar

Teşhis ve tedavi sürecinde hastalarla etkili bir iletişim ortamı oluşturmak önemlidir. Çünkü hasta ve onların yakınlarıyla iş birliği sağlandığında tedavi ve bakım süreci hızlanabilmektedir. Bu doğrultuda hasta ile etkili bir iletişim ortamı oluşturabilmek için sağlık personellerinin dikkat etmesi gereken davranışlar vardır. Bu davranışlardan bazıları şunlardır:

**Sabırlı Olmak:** Hastalık durumunda, acil müdahale gerektiren sağlık sorunlarında ve ölüm durumlarında; hastalar ve onların yakınları paniğe kapıldıkları için çok fazla öfkeli ve saldırgan olabilir. Bu gibi durumlarda sağlık personelinin sabırlı davranması tedavi sürecini ve diğer işlemleri aksatmamak adına

önemlidir. Ayrıca sağlık personeline karşı oluşabilecek olası şiddet olayları engellenmiş olur.

**Saygılı Olmak:** Hastalara saygılı davranmak ve değer vermek, içinde buldukları bu stresli süreçte onların daha az sorun yaşamasını sağlar.

**Güler Yüzlü ve Hoşgörülü Olmak:** Hastalarla iletişim kurarken gülümsemek ve onlara hoşgörülü davranmak çaba gerektirmeyen bir davranıştır. Ayrıca bu davranış en kolay sorun çözme yöntemlerinden biridir.

**Hastanın Güven Duymasını Sağlamak:** Hasta ile sağlık personeli arasında güven ortamının oluşması tedavi sürecinde iş birliğini artırıcı etkiye sahiptir. Güven unsurunun klinik tanı koymada ve en doğru tedaviyi uygulamada önemli bir rolü vardır.

**Herkese Eşit Davranmak:** Sağlık personeli görevini yaparken insanların maddi durumuna, makamına; akraba veya tanıdık olmasına bakmamalı, bunlardan etkilenmemelidir. Etik bir biçimde bütün hastalara eşit davranmalıdır.

**İlgili Olmak:** Hastalarına ilgili davranan sağlık personelleri, daha çok sevilir ve tercih edilir. Bunu sağlamak için hatır sormak ya da bir nezaketli davranmak yeterlidir.

**Ön Yargılı Olmamak:** Ön yargılar çoğu zaman yanıltıcıdır. Sağlık personeli her ne olursa olsun hastalara karşı ön yargılı olmamalıdır. Şayet böyle davranılırsa bir hastayı yargılamadan onu ele alabilmek anlamına gelen “kabullenme” gerçekleşemez.

**Empati Kurmak:** Sağlık personeli, hastalarla empati kurmalıdır. Değer verildiğini ve anlaşıldığını fark eden hasta, bu davranış karşısında kendini daha rahat hisseder ve endişeleri azalır.

**Stres Yönetimi:** Kişi stresli olduğu anlarda; yetersizlik, değersizlik, terkedilmişlik, güvensizlik, kararsızlık ve alışılmış davranış biçimlerinde önemli değişiklik gibi bazı davranışsal belirtiler gösterir. Riskli durumlarda en iyi olanı değil garanti olanı seçmek, o an için hastaya daha doğru gelebilir. Sağlık personeline düşen, bu davranışların sebebini anlayarak bunlara neden olan sorunları ortaya çıkarmak ve hasta ile birlikte çözüme kavuşturmasıdır.

### 4.1.3. Çocuk Hasta ile İletişim Kurma Yolları

Tedavinin ciddi bir boyutunu oluşturan invaziv (doku içine tıbbi uygulama) işlemler ağırlı olur. Çocukların bu ağırlı işlemlere karşı dayanıklı olması beklenemez. Dolayısıyla çocuk hastalıklarının tedavileri; travmatik, acı ve endişe verici olabilir. Hasta olan ya da ağırlı bir tedavi sürecine maruz kalan çocuklarda ve onların ailelerinde meydana gelen stresi azaltmak için sağlık personeli son derece sevecen, sabırlı, hoşgörülü, empatik bir yaklaşım sergilemelidir.

Oyun çocukların hayatında önemli bir etkinliktir. Çocuklar ile etkin iletişim kurmada oyun oynamak iyi bir yöntem olarak tercih edilebilir. Çocuklar oyun oynarken yetişkin yaşamını taklit eder. Örneğin, “Sen doktor olsaydın beni nasıl iyileştirirdin? Göster bakalım.” şeklinde bir yaklaşım çocuğun sağlık

iletişim sürecine katılımında sempatik bir yol olabilir. Oyun çocuğa duygularının anlaşılabilceği özel bir alan yaratır. Çocuğun öfke, güvensizlik, korku, heyecan gibi duygularını; ailesi, arkadaşları ya da hastane personeli ile ilgili algılarını yansıtmaları açısından önemlidir. Oyun yöntemi kullanılarak sağlık iletişimi sürecine katılan çocuklar, hastanelerin sadece ağrı ve acı çekilen yer olmadığını deneyimlemiş olur. Çocukların yeni bir tedavi sürecinde hastaneye gelmeleri kolaylaşır (Görsel 4.4).



Görsel 4.4: Çocuk hasta

Bebekler henüz konuşmadığı için ağırlı tedavinin uygulanması gereken durumlarda, beden dili son derece dikkatli gözlemlenmelidir (Görsel 4.5). Bebeğin anesi ile temasının mümkün olduğunca kesilmemesine dikkat edilmelidir. Bu durum bebeğin anne sütü alması ve ağrısının hafifletilmesi açısından önemlidir.



Görsel 4.5: Bebek hasta

#### 4.1.4. Özel Durumu Olan Hastalarla İletişim Kurma Yolları

Hastalık, bazen kısa süreli bir tedavi ile ortadan kalkarken bazen de kalıcı (kronik/sürekli) olarak kişilerin ömür boyu tedavi ve bakım almalarını gerektirebilir. Bu nedenle hastalığın süresi, seyri, tedavi şekline göre kişilerin verdikleri tepkiler de farklılıklar gösterir. Bu farklılıklar da sağlık personelinin iletişimini şekillendirir. Özel durumu olan hastalar; öfkeli ve saldırgan davranışlar, panik yaşayan hastalar, tedaviyi reddedip sağlık personelinin zorlayan hastalar, felçli ve bilinci kapalı hastalar ve terminal dönem hastalarıdır.

**Öfkeli ve Saldırgan Davranışları Olan Hastalarla İletişim:** Her canlının doğasında bulunan ve kendine karşı herhangi bir tehdit durumunda gösterdiği tepkiye **öfke** denir. Genellikle insanların öfkeleri belli fizyolojik ihtiyaçlarının karşılanmaması veya engellenmesi durumunda ortaya çıkar. Hasta bireylerde de hastalığın tanımı, tedavi süresi, evden ayrılma, hastaneye yatış, ağrıların yaşanması, belirsizlik ya da bilinen verilerin her biri öfkeye neden olmaktadır. Saldırgan davranışlar ise kişinin öfkelerini kontrol edemediği durumlarda ortaya çıkar. Sağlık personelleri öncelikle hastanın hangi duruma öfkeli olduğunu bilmeli, iletişim kurarak kişinin kendini ifade etmesine fırsat vermelidir. Ben dilinin hâkim olduğu bir iletişim çeşidi kullanmalıdır.

Saldırgan davranışı olan hastalarla iletişim kurulabilmesi için kurallardan ilki sağlık personelinin kendini koruması diğeri ise hastanın saldırganlığına neden olan faktörü tespit edip ortadan kaldırmasıdır. Sağlık personeli öfkeli ve saldırgan davranışı olan hastaya karşı yargılayıcı, nasihat edici, engelleyici bir üslûpla yaklaşmamalıdır. Hastanın verdiği tepkinin, kendini ifade etme şekli olduğunu bilmeli ve

empati kurarak ona destek olmalıdır. “Ne yaptığını sanıyorsun?” cümlesinin yerine “Sizi anlıyorum.” gibi cümleler kurulmalı ve iletişime hastanın katılımı sağlanmalıdır.

**Panik Yaşayan Hastalarla İletişim:** Panik, sıklıkla kişinin baş edemediği durumlarda ortaya çıkan ani dehşet duygusudur. Çocukluk çağında ya da yetişkinlikte ortaya çıkabilmektedir. Genellikle yoğun anksiyete (kaygı), korku, endişe gibi durumlarda; taşikardi, göğüs ağrısı, solunum güçlüğü, ölecekmiş hissi gibi belirtilerle kişinin sağlık kuruluşuna başvurmasına neden olur. Panik yaşayan hastaya sağlık personelinin rahat, sakin bir ortam sağlaması, hangi durumun paniğe yol açtığını tespit etmek için kısa ve net sorular sorması, derin solunum egzersizlerini gösterip yaptırması önemlidir (Görsel 4.6).



**Görsel 4.6:** Sağlık personeli tarafından hastanın sakinleştirilmeye çalışılması

**Sağlık Personelini Zorlayan Hastalarla İletişim:** Hastalığını inkâr eden, bakım ve tedavilerine uymayan hastalar **zor hastalar** olarak nitelendirilirler. Zor hastalar; hastanede sürekli isteklerde bulunan, ilgi bekleyen, sinirli, ağlayan, iş birliği yapmayan, korkmuş, inatçı, kafası karışmış ve sürekli soru sormalarıyla dikkat çekerler. Bu hastalarla iletişimde sağlık personelinin ilk hedefi kişinin kendini iyi hissetmesine yönelik yapacağı uygulamalardır. Hastanın bulunduğu duygu durumu belirlenmeli, buna göre nitelikli sorular sorulmalı, sakinleşmesi için zaman tanınmalı, geri bildirimine karşılık verilmeli; kişinin değerli olduğu, tedavi ve bakımının önemli olduğu hissettirilmelidir. Hasta ile empati kurmaya çalışıp sorunun asıl nedeni tespit edildikten sonra iş birliğine gidilmelidir (Görsel 4.7).



**Görsel 4.7:** Hasta ile iş birliği

**Felçli ve Bilinci Kapalı Olan Hastalarla İletişim:** Çeşitli nedenlerle (doğuştan, kaza, hastalık vb.) vücudun belli bir kısmının ya da tamamının hissizleşmesine **paralizi (felç)** denir. Felçli hastalar genellikle hayatlarının büyük bir kısmını başkasına bağımlı olarak geçirmek zorunda kalır. Bu yüzden yaşadıkları fiziksel sorunların dışında ayrıca ciddi psikolojik problemlerle de baş etmeye çalışırlar. Sağlık personeli hasta ile iletişim kurarken hastanın yaşadığı güçlükleri tam anlamıyla ifade edebilmesine fırsat tanınmalıdır. Hasta tedavi ve rehabilitasyon için desteklenmelidir (Görsel 4.8).



**Görsel 4.8:** Felçli hastalar ile iletişim

Bilinci kapalı olan hastalarda da bilinci açık olan hastalardaki gibi yapılan işlemler hakkında kısa ve net bilgiler verilmelidir. Bilinci kapalı olan hastalar, uya-

rılara cevap vermese bile iletişim sağlıklı olarak kurulmaya devam edilmeli, hastanın mahremiyetine saygı gösterilmeli, gereksiz ağırlı işlemlerden kaçınılmalıdır. Bilinci kapalı hastalarla çalışan sağlık personeli sözel olmayan iletişim tekniklerini ön planda tutmalıdır. Sözel olmayan iletişim teknikleri ön planda tutulmalıdır. Her ne olursa olsun hastanın en iyi şekilde bakım alma ve bilgi edinme hakkının olduğu bilinmeli ve işlemler buna uygun şekilde yapılmalıdır.

**Terminal Dönemde Olan Hastalarla İletişim:** Yaşamın son günlerini kapsayan sürece **terminal dönem** denir. Ölmek üzere olan hastanın yaşadığı duygular; ölüm hakkındaki belirsizlik, korku, yalnızlık, depresyon, uykusuzluk, umutsuzluk gibi olumsuz ve karmaşık duygulardır. Sağlık personellerinin terminal dönem hastası ile kuracağı iletişimin amacı ona konforlu bir ortam oluşturmak, ölüm korkusu ve stresi ile baş etme yöntemlerini (derin solunum egzersizi gibi) öğretmek, mutlu olacağı faktörleri aile ile iş birliği yaparak belirlemektir.

#### 4.1.5. Yaşlı Hasta ile İletişim Kurma Yolları

Yaşın ilerlemesiyle beraber fizyolojik, psikolojik problemler artar. Yaşlı bireylerin fiziksel yorgunluğu, hastalıkları (demans, parkinson vb.), ağrıları, odaklanma sorunları, görme kaybı/yetersizliği, işitme kaybı/yetersizliği gibi durumları iletişimde güçlükler neden olur. Bundan dolayı yaşlı hastalarla etkili iletişim daha çok önem taşır. Sağlık personelleri bu durumları göz önünde bulundurarak yaşlı hastalarla iletişimde bulunmalıdır (Görsel 4.9).



Görsel 4.9: Yaşlı hasta ile iletişim

Sağlık personelinin yaşlı hastalarla iletişimde dikkat etmesi gereken hususlar ise şunlardır:

- Sağlık personeli, ilk karşılaşmada yaşlı hastaya ismiyle hitap etmeli, kendisini tanıtmalı ve klinikte çalıştığı saatler hakkında bilgi vermelidir.
- Sağlık personeli, hastanın işitme sorunu olabileceğini öngörmelidir. Yaşlı hastanın dudak okuması yapmasını kolaylaştırmak için sağlık personeli yüzyüze gelecek şekilde hastanın yanına oturmalıdır.
- Sağlık personeli, yaşlı hasta ile iletişimde bilgilendirmeleri acele etmeden, sakin davranarak; basit ve anlayabileceği bir dille yapmalıdır.
- Sağlık personeli, hastanın hastanede olmasıyla ilgili duygu ve düşüncelerini ortaya çıkaran sorular sormalı, cevap vermesi için yeterince zaman ayırmalıdır.
- Sağlık personeli birden fazla iletiyi veya kavramı aynı anda vermemeye özen göstermelidir.
- Sağlık personeli, söylediklerinin anlaşıldığından emin olmak için “Anladın mı?”, “Duydun mu?” gibi değersizlik duygusu yaratabilecek ifadelerden kaçınmalıdır.
- Sağlık personeli, “Acele etmeden anlatabilirsiniz. Bunun için zamanım var.” derken beden diliyle de bunu desteklemelidir.



## AKTİF PEKİŞTİREÇ

Aşağıda verilen işlem basamaklarını takip ederek pekiştireci uygulayınız.

- Altı şapkalı düşünme tekniğiyle ilgili verilen bilgileri okuyunuz.

**Altı şapkalı düşünme tekniği:**

- Altı şapkalı düşünme tekniğinde her renk farklı bir anlam ifade etmektedir.



- **Beyaz** renkli şapka takan kişi; açık ve tarafsız olacak şekilde konuşur.



- **Kırmızı** renkli şapka takan kişi; konuyu duyguları çerçevesinde ifade eder.



- **Siyah** renkli şapka takan kişi; konunun olumsuz yanlarını ele alacak şekilde konuşur.



- **Sarı** renkli şapka takan kişi; yapıcı, üretici ve olumlu bir bakış açısı sergileyecek şekilde konuşur.



- **Yeşil** renkli şapka takan kişi; yaratıcı fikirler üreterek konuşur.



- **Mavi** renkli şapka takan kişi; konuşulanlar ekseninde değerlendirme ve karşılaştırma yaparak sonuç oluşturur.

- Tekniğe ait bilgileri okuduktan sonra sınıfınızda altışar kişilik gruplar oluşturunuz.
- Gruplardaki her bir öğrenci olarak farklı renklerde birer şapka takınız. Şapka temin edilemiyorsa kutuda verilen renklerde şapkalar çizebilirsiniz.
- Elinizdeki şapka rengine göre belirlenen “Hasta ile İletişim” ve “Çocuk Hasta ile İletişim” konularını altı şapkalı düşünme tekniğine uyarlayınız.

**Örnek sorunlar:**

- Dört yaşındaki Ege kan vermek üzere ailesi ile birlikte kan merkezine gelir. Ege sağlık personellerinin elinde enjektörü görür, merkeze girmek istemez ve ağlamaya başlar.
- Sağlık personeli dört aydır hastanede yatmakta olan Ahmet Bey’in kan basıncını ölçmek için odasına girer. Ahmet Bey kan basıncını ölçtürmek istemez.



## OKUMA METNİ

## Tıbbi Hizmete Ruh Katmak

Emine teyze 70'li yaşlarında, yalnız yaşıyor. Ne olduysa, son günlerde kendini halsiz ve isteksiz hissetmeye başladı. Kendi yöntemleriyle bedenini kuvvetlendiremeyince doktora gidip, muayene olmaya karar verdi. Ona refakat edecek kimsesi yoktu.

Bir an bile yüzünden eksik etmediği gülümsemesiyle kapının önüne çıktı. Güven dolu bir kadındı ve bir şekilde destekleneceğinden emindi. Daha kapının dışına adım atmıştı ki, yan komşunun kızı, “günaydın Emine teyze” diyerek yanında bitiverdi. “Hastaneye gidiyorum, bir isteyin var mı?” Koluna girmişti bile.

Hastanede güleç bir hemşire karşıladı onları ve Emine teyzeyle özel olarak ilgilendi. Hal hatırını sordu ve onu ilk sıraya aldı. Doktorun muayenesini beklerken, her şeyin adeta istediği gibi kendi adına düzenlenmiş olduğunu düşündü. Karşılaştığı herkesten gördüğü ilgi ve sevgi iyi gelmişti. Enerjisi yükselmiş, sevinç ve coşkuyla dolmuştu içi.

Az evvel onları karşılayan hemşire koluna girip, muayene odasına kadar eşlik etti. “Hoş geldin Emine teyze. Buyur otur. Şikayetin nedir?” Doktorun sesindeki sevgi ve bakışlarındaki şefkat odanın her yanına sinmişti.

“Hoş buldum doktor kızım. Birkaç gündür halsiz ve yorgun hissediyorum. İştahım da yok.” Doktor, “bugün seni burada misafir edelim. Gereken bütün tahlilleri de yaparız.” Deyip hemşireye hastanın yatışını yapmasını ve serum bağlamasını söyledi. Emine teyze, yanımda kalacak kimsem yok, dediyse de dinlemedi.

Bütün hastane personeli hizmetinde diyerek içini rahatlatmışlar.

Geceyi hastanede geçiren Emine teyze ertesi gün sağlığını kontrole gelen doktorunu kocaman gülücüklerle karşıladı.

“Nasılsın bugün?”

“Harika hissediyorum doktor kızım.” “Ya, çok sevindim. Çabuk toparlandın.”

“Evet, kızım. Hastaneye geldim geleli, herkes ve her şeyden içime doğru sevgi ve şefkat aktı. Burada hastaya sunduğunuz tıbbi hizmetin içinde ruh var. Sanırım biz hastaların ihtiyacı olan şey sadece muayene ve ilaç değil. Personelin yüzündeki tebessüm, kalbinizdeki sıcaklık ve sevgi verdiğiniz ilaçlardan daha etkili. Biz yaşlılar sıradan hastalar değiliz. Siz bu bilinçle yaklaştınız bana. Bu sayede çok iyiyim. Hiçbir şeyciğim kalmadı.”

Yüzünde bir tebessümle hastaneden çıkan Emine teyze, evine şen şakrak bir şekilde döndü.

**Nazlı GÜZEL**

\*Kişisel izniyle paylaşılmıştır.

## 4.2. HASTA YAKINI İLE İLETİŞİM



### HAZIRLIK ÇALIŞMALARI

1. Sağlık kuruluşuna başvurduğunuzda sağlık personeli ile sizin aranızda kurulan iletişimde size göre en önemli nokta nedir? Düşüncelerinizi arkadaşlarınızla paylaşınız.
2. Sağlık personeli, ameliyat olmuş bir çocuğun yakınları ile nasıl iletişim kurmalıdır? Fikirlerinizi arkadaşlarınızla paylaşınız.

Hasta yakınları, hastalarının sağlığına kavuşabilmesi için sağlık kuruluşlarına başvurur. Kişiler yakınlarının çabucak sağlıklarına kavuşup günlük yaşamlarına geri dönmelerini isterler. Bazen kısa süreli olan sağlık iş ve işlemleri bazen haftalar, aylar hatta yıllar sürebilir. Bu durum ise kişilerin fiziksel, ruhsal ve ekonomik olarak sorunlar yaşamasına neden olur. Hasta yakınları ile iletişim kurulurken bu durum göz önünde bulundurulmalıdır.

Hasta yakınları da en az hastalar kadar belirsizliğin neden olduğu anksiyete (kaygı), öfke, duygusal bunalım vb. durumları yaşar (Görsel 4.10). Hasta yakınlarının hastanede refakat süreleri boyunca evlerinden, aile ve yakınlarından, işlerinden, sosyal yaşamlarından uzaklaştığı unutulmamalıdır.



**Görsel 4.10:** Hasta yakınının duygusal durumu

Kişi ile iletişim kurulurken eğitim seviyesine, yaşına, dinî inanç ve tutumuna daha önceki deneyimlerine, kültür ve ekonomik durumuna önem verilmelidir. Ayrıca kişinin kurum hakkındaki bilgisine, stres yönetimine, öfke kontrolünün olup olmadığına, önem verilmeli ve dikkat edilmelidir. Sağlık personellerinin daha empatik bir yaklaşım içinde olması gerekmektedir. Hasta yakını için de sağlık personeli için de tek amaç hastanın iyileşmesidir. Bu ortak amaç için kurulan iletişim iki yönlüdür.

### 4.2.1. Özel Durumu Olan Hastaların Yakınları ile İletişim Kurma Yolları

Hasta yakınları durumu ne olursa olsun hastaları konusunda oldukça hassastır. Kişilerin sağlık kuruluşuna başvurduğunda sağlık personellerinden özel durumu olan hastaları için beklentileri farklılık gösterir. Mide bulantısı şikâyetiyle gelen bir hasta yakınının sağlık personelinden talebi ile bilinci kapalı veya felçli hastası olan kişinin sağlık personelinden talebi aynı olmayabilir. Bu yüzden özel durumu olan hastaların yakınları ile sağlık personelinin kurduğu/kuracağı iletişimin de bu özel durumlar göz önünde bulundurularak gerçekleşmesi gerekmektedir. Hasta yakınlarının yaşadıkları sorunları ifade etmesine fırsat tanınmalıdır. Bilmedikleri bir ortamda olduklarından sorular sormaları hoşgörü ile karşılanmalı, açıklayıcı ve anlaşılır bir dille cevap verilmelidir.

### 4.2.2. Yakını Ölen Kişilerle İletişim Kurma Yolları

**Ölüm**, kişilerde yaşamın sonu, sevdiklerinden ayrılma, planların gerçekleşmemesi, başka bir hayatın başlangıcı gibi değişik anlamlar ifade etmektedir. Ölüm, her ne kadar doğal bir olay olsa da ölen kişilerin yakınlarında üzüntü, anksiyete, suçluluk, yalnızlık, pişmanlık ve öfkeye neden olmaktadır. Bu durumda ölen kişilerin yakınları ile iletişim kurarken ölümden duydukları acıyı yaşamalarına izin verilmeli, dinî inanç ve uygulamalarını gerçekleştirebilmeleri için imkân sağlanmalıdır. Yargılayıcı, umursamaz ya da sempatik davranışlar sergilenmemelidir. Kişilerin sağlık personelleri ile iletişimi empatiye dayalı olmalıdır. Sağlık kuruluşunda gerçekleşen ölüm vakalarında ölen kişinin yakınları bazen sağlık personellerini suçlayıcı davranabilir, öfkeli ve saldırgan davranışlar sergileyebilir (Görsel 4.11). Şiddete maruz kalan sağlık personelleri öncelikle kendilerini korumalı, kişiler sakinleşince onlarla doğru zamanda iletişim kurmalıdır.



Görsel 4.11: Sağlıkta şiddet



### AKTİF PEKİŞTİREÇ

Aşağıda verilen işlem basamaklarını takip ederek pekiştireci uygulayınız.

- Verilen örnek olayı meslek atölye laboratuvarınızda canlandırınız.
- Sınıf arkadaşlarınızdan canlandırma bitiminde olayda yaşanan doğru ve yanlış iletişimi anlatmalarını isteyiniz.

#### Örnek olay:

Hasan'ın anneanesi diyabet hastasıdır. Hasan anneanesini kontrol için sağlık kuruluşuna götürür. Anneanesini koltuğa oturtup sıra barkodunu alır. Muayene odasının yerini aramaya başlar. Hasan muayene odasının yerini bulamaz. Muayene sırasının geçeceğini düşünerek telaşlanır ve bağırma başlar.

**Hasan:** Odanın yerini gösterecek kimse yok mu?

**Sağlık Personeli:** Beyefendi neden bağırıyorsunuz?

**Hasan:** Hastam bekliyor, muayene sıramız geçecek ve odanın yerini bulamıyorum.

**Sağlık Personeli:** Sıra barkodunuza bakabilir miyim?

**Hasan:** Buyurun.

**Sağlık Personeli:** Hastanız 65 yaş üstü, kurumumuzda 65 yaş üstü hastalar öncelikli hastalardır ve muayene odaları da diğer yaş grubu hastalardan farklıdır. Bu taraftan...

**Hasan:** Bilmiyordum, ayrıca bunun bilgisi hiçbir yerde de yok!

**Sağlık Personeli:** Sıra barkodunuzu aldığınız bankoya "Öncelikli Hastalar" tabelası asılmıştır.

**Hasan:** Görmedim.

**Sağlık Personeli:** Dikkatinizden kaçmış olabilir.

**Hasan:** Teşekkür ederim, dikkat etmemiştim.

**Sağlık Personeli:** Rica ederim. Geçmiş olsun.

## 4.3. ENGELLİ BİREYLERLE İLETİŞİM



## HAZIRLIK ÇALIŞMALARI

**Çevrenizde bulunan işitme, görme veya konuşma yetersizliği olan bireylerin iletişimde yaşadığı güçlükler neler olabilir? Düşüncelerinizi arkadaşlarınızla paylaşınız.**

5378 Sayılı Özürlüler (Engelliler) Kanunu'na göre doğuştan veya sonradan herhangi bir nedenle bedensel, zihinsel, ruhsal, duysal ve sosyal yeteneklerini çeşitli derecelerde kaybeden kişilere **engelli** denir. Engelli bireyler (özel gereksinimli bireyler), toplumsal yaşama uyum sağlama ve günlük gereksinimlerini karşılamada güçlük çeker. Bu nedenle korunma, bakım, rehabilitasyon, danışmanlık ve destek hizmetlerine ihtiyaç duyarlar.

Özel gereksinimli bireyler, sağlık, eğitim ve fiziki alanlar gibi hayatın birçok alanında diğer bireylere göre daha çok sorunla karşılaşmaktadır. Özel gereksinimli bireylere yönelik olumsuz tutumlar, bu kişilerin tüm yaşamlarını etkileyebilir. Özel gereksinimli bireylere eğitim vermek, sorunlarına çözüm bulmak veya günlük hayatta karşılaştıkları zorlukları aşmalarında onlara yardımcı olmak ancak doğru bir iletişimle gerçekleşebilir.

Özel gereksinimli bireyler de kendi kararlarını verebilir. Yalnızca özel durumlarından dolayı farklı ihtiyaçları vardır ve onlarla iletişimde bazı konulara dikkat edilmesi gerekir (Tablo 4.1). Özel gereksinimli hastalar, sağlık kurumuna hizmet almak için başvurduklarında her türlü işlemde önceliklidir ve işlemleri bekletilmeden yapılmalıdır.

**Tablo 4.1:** Özel Gereksinimli Hasta ile İletişimde Dikkat Edilmesi Gereken Temel Konular

<b>Özel Gereksinimli Hasta ile İletişimde Dikkat Edilmesi Gereken Temel Konular</b>	Özel gereksinimli bireylere diğer insanlara davranıldığı şekilde yaklaşılmalı, saygı gösterilmeli ve dikkate alınmalıdır.
	Sakin, kibar ve sabırlı olunmalıdır.
	Yardım etmeden önce mutlaka izin istenmelidir.
	Fiziksel temas konusunda dikkatli olunmalı, yardım amaçlı bile olsa izinsiz dokunulmamalıdır.
	Konuşurken özel gereksinimli bireye yönelerek ve göz teması kurularak konuşulmalıdır.
	Kelimeler özenle seçilmeli, acıma ve küçümseme içeren kelimeler kullanılmamalıdır.
	Dikkatle dinlemesi ve kendini ifade edebilmesi için zaman tanınmalıdır.
	Ön yargıyla yaklaşılmamalı ve onun adına karar verilmemelidir.
İletişimde ilgiyi dağıtacak uyarıcı ve gürültü en aza indirilmelidir.	

### 4.3.1. Görme Yetersizliği Olan Bireyler ile İletişim Kurma Yolları

**Görme yetersizliği olan bireyler**, tek veya iki gözünde tam veya kısmi görme kaybı veya bozukluğu olan kişilerdir. Görme duyusu, iletişimde mesajın iletilmesi aşamasında kullanılan jest, mimik ve beden dili hareketlerini anlayabilmek adına önemli bir duydur. Görme yetersizliği olan kişiler iletişimde göz kontağı sağlayamadıkları için sözel iletişim kurar (Görsel 4.12).



**Görsel 4.12:** Görme yetersizliği olan birey ile iletişim

Görme yetersizliği olan bireylerle iletişimde dikkat edilmesi gereken konular aşağıda maddeler hâlinde verilmiştir.

- Görme yetersizliği olan bir bireye öncelikle nazik bir dille yardıma ihtiyacı olup olmadığı sorulmalıdır.
- Tüm uygulamalar için mutlaka sözlü olarak açıklama yapılmalı ve ani temastan kaçınılmalıdır.
- Göz kontağı kurulamayacak olsa bile yine de bireye dönerek konuşulmalıdır.
- Beraber bir süre yürünmesi gereken durumlarda görme yetersizliği olan bireyin kola girmesine izin verilmelidir. Çünkü görme yetersizliği olan kişiler kollarından destek alırlar. Önünde bulunan engeller tarif edilmelidir. İki basamak var, kapıya yaklaştık vb. ifadeler kullanılmalıdır.
- Yönler görme yetersizliği olan bireye göre tarif edilmelidir.
- Eğer bir sandalyeye oturması gerekiyorsa “Şuraya oturunuz.” demek yerine, oturacağı sandalyenin ucuna dokunması sağlanmalıdır.
- Görme yetersizliği olan bireye herhangi bir içecek verilmesi gerekiyorsa önce “Suyunuzu veriyorum.” şeklinde uyarıda bulunmalı sonra bardağa dokunması sağlanmalıdır. İçecekler masa kenarına çok yakın koyulmamalıdır.
- Ortamdan ayrılırken görme yetersizliği olan bireye bilgi verilmelidir.
- Görme yetersizliği olan birey düşme riski açısından izlenmelidir.

### 4.3.2. Konuşma Yetersizliği Olan Bireyler ile İletişim Kurma Yolları

Konuşma engeli; konuşmanın anlaşılır şekilde olmaması, konuşmanın duyulmasında yetersizlik olması, sesin bozuk ve tırmalayıcı olmasıdır. Konuşma yetersizliği olan bireylerde; sesin çıkarılması, ritmin ve vurguların bozuk olması, dil yönünden kelime dağarcığı ve dil bilgisi yetersizlikleri gözlemlenir. Konuşmanın bireyin yaşına ve fiziksel yapısına uygunsuzluğu gözlemlenen diğer durumlardır (Görsel 4.13).



**Görsel 4.13:** Konuşma yetersizliği olan birey ile iletişim

Konuşma yetersizliği olan bireylerle iletişimde dikkat edilmesi gereken konular aşağıda maddeler hâlinde verilmiştir.

- Konuşma yetersizliği olan bireylerle iletişimde sabır gösterilmelidir.
- Konuşurken kendini ifade edebilmesi için teşvik edilmeli ve sözü kesilmemelidir.
- Konuşma yetersizliği olan bireylerin kuracağı cümleler tamamlanmamalı, kısa cevaplı sorular sorulmalıdır.
- Konuşma yetersizliği olan bireyin onayı olmadan grup içinde konuşma yapması istenmemelidir.
- Konuşma yetersizliği olan bireyi dinlerken anlaşıldığını belirtmek için uygun beden dili (gülümseme, göz teması vb.) kullanılmalıdır.
- Konuşma yetersizliği olan birey anlaşılmadığında tekrar etmesi ya da yazarak anlatması istenmemelidir.
- Konuşma yetersizliği olan bireyi anlıyormuş gibi yapılmamalı, varsayımlarla hareket edilmemelidir.
- Sessiz sakin bir ortamda bire bir iletişim kurulmalıdır.

#### 4.3.3. İşitme Yetersizliği Olan Bireyler ile İletişim Kurma Yolları

Kulağın duyma görevini yeterince yerine getirememesine **işitme kaybı** denir (Görsel 4.14). İşitme yetersizliği olan bireyler, duyma yetisini tamamen ya da kısmen kaybeden ve özel eğitim gerektiren kişilerdir. İşitme engeli doğum öncesi, doğum anı ve doğum sonrasında oluşabilir. İşitme yetersizliği olan bireylerin birçoğu işitme cihazı kullanır. Cihaz kullanan kişilerde duyma kısmen sağlanabildiği için iletişim daha kolaydır.

İşitme yetersizliği olan bireylerle iletişimde iki yöntem kullanılır. Bunlar, işaret dili kullanarak iletişim ve resim/yazı kullanarak iletişimidir.

İşitme yetersizliği olan bireylerle iletişimde dikkat edilmesi gereken konular aşağıda maddeler hâlinde verilmiştir.

- İşitme yetersizliği olan bireyin dikkatini çekmek için hafifçe omzuna dokunularak elle işaret edilmelidir.
- İşitme yetersizliği olan bireyin yüzüne bakarak normal ses tonu ile konuşulmalıdır.
- Birçok işitme yetersizliği olan birey, dudak okuyabilir. Bu yüzden elle ağız kapatılmadan tane tane konuşulmalıdır.
- Eğer birey konuşulanları anlamamışsa aynı cümleyi tekrar etmek yerine başka kelimelerle yeni bir cümle kurulmalıdır.
- Bireyin söylenenleri düşünüp anlaması için biraz zaman verilmelidir.



Görsel 4.14: İşitme kaybı olan kişi

- Anlatılmak istenenler, bireyin eğitim durumuna göre yazarak ya da çizerek anlatılmaya çalışılmalıdır.
- İşitme yetersizliği olan bireyin iletmek istedikleri anlaşılmadığı zaman, anlamış gibi davranılmamalıdır.
- Eğer biliniyorsa işaret dili kullanılmalıdır (Görsel 4.15).



Görsel 4.15: İşaret dili ile iletişim

#### 4.3.4. Zihinsel Yetersizliği Olan Bireyler ile İletişim Kurma Yolları

**Zihinsel yetersizlik;** doğum öncesi, doğum sırası ve doğum sonrasında çeşitli nedenlere bağlı olarak gelişmektedir. Zihinsel yetersizliği olan bireylerde, genel zihinsel işlevlerde önemli derecede gerilik ve uyumsuz davranışlarda yetersizlik görülür. Zihinsel yetersizliği olan bireyler de yetersizliği olmayan diğer bireyler gibi temel psikolojik, sosyal ve duygusal ihtiyaçlara sahiptir. Ancak bazı uyumsuz becerileri yerine getirmede yetersizlik göstermeleri çevre ile ilgili deneyimlerini olumsuz yönde etkilemektedir. Zihinsel yetersizliği olan bireylerin öğrenmeleri zor ve zaman alıcıdır. Zihinsel yetersizliği olan bireyler sosyal uyum ve iletişim konusunda problem yaşarlar (Görsel 4.16).



Görsel 4.16: Zihinsel yetersizliği olan birey ile iletişim

Zihinsel yetersizliği olan bireyler diğer özel gereksinim duyan gruplardan çok farklı olarak bir başkasına fiziksel, duygusal ve düşünsel bağımlı yaşamaktadır. Bir başkası olmadan yaşamlarını güvenli ve sağlıklı sürdürmeleri çok zordur. Zihinsel yetersizliği olan bireyler açısından öne çıkan ilk husus onların toplumda bir yer edinmeleri, ikinci husus ise kimseye muhtaç olmadan yaşamlarını sürdürebilmeleridir.

Zihinsel yetersizliği olan bireylerle iletişimde dikkat edilmesi gereken konular aşağıda maddeler hâlinde verilmiştir.

- Zihinsel yetersizliği olan birey ile iletişim kurarken sabırlı ve anlayışlı olunmalıdır.
- Zihinsel yetersizliği olan bireyin bilgileri tam olarak anlayabilmesi için bireye zaman tanınmalı, zihinsel yetersizliği olan birey cesaretlendirilip teşvik edilmelidir.
- Zihinsel yetersizliği olan bireye hızlı olması için baskı yapılmamalıdır.
- Çok basit ve kısa cümleler kullanılmalıdır.
- Anlaşılmayan cümleler değişik kelimelerle tekrarlanmalı gerekirse görsel öğeler kullanılmalıdır.
- İletişim esnasında göz teması kurulmalı ve uygun beden dili kullanılmalıdır.

- Eğer bir işlem yapılması gerekiyorsa önceden mutlaka adım adım gösterilmeli ve kurallar açıklanmalıdır.



### AKTİF PEKİŞTİREÇ

**Aşağıda verilen işlem basamaklarını takip ederek pekiştireci uygulayınız.**

- Sınıftan gönüllü 5 arkadaşınızı seçiniz.
- Seçilen arkadaşlarınızı sınıf dışına çıkarınız.
- Öğretmeninizin hazırlamış olduğu üzerinde aşağıdaki hasta profilleri yazılı rol kartlarını alınız.
  - Konuşma yetersizliği olan birey
  - Zihinsel yetersizliği olan birey
  - Görme yetersizliği olan birey
  - İşitme yetersizliği olan birey
  - Herhangi bir yetersizliği olmayan birey
- Seçilen öğrenciler olarak rol kartlarında yazılanları arkadaşlarınızla paylaşmayınız. Rol kartının yazılı tarafını etkinlik süresince kendinize dönük olacak şekilde göğüs hizanızda tutunuz.
- Etkinlik süresince size verilen karttaki profile göre hareket etmeniz gerektiğini unutmayınız.
- Seçilen öğrenciler olarak sınıf içinde uygun bir alanda yan yana sıralanınız. Eğer uygunsa okul bahçesi veya koridoru da kullanılabilirsiniz.
- Size verilen rollere bürünebilmeniz ve zihninizde canlandırabilmeniz için bir iki dakika bekleyiniz.
- Sonrasında öğretmeninizin aşağıda verilen ifadelerden herbirini okuduğu zaman size verilen role uygun olduğunu düşündüğünüzde bir adım ileriye çıkınız. Eğer okunan ifade size verilen rol için uygun değilse yerinizde kalınız.
  - Hastane koridorunda rahatça dolaşabilirim.
  - Polikliniğe geldiğimde kendimi rahatça ifade edebilirim.
  - İhtiyaçlarımı kendi başıma (yemek yeme, tuvalet vb.) rahatça karşılayabilirim.
  - Hastaneye gelirken toplu ulaşım araçlarını sorunsuz şekilde kullanabilirim.
  - Gittiğim her yerde yeterince ilgi görüyorum, dışlanmıyorum.
  - Toplumdaki diğer insanlarla eşit şekilde sosyal hayata katılabilirim.

- Her türlü eğitim, sağlık, iş bulma gibi imkânlardan diğer insanlarla eşit şekilde faydalanabilirim.
- Hastanedeki tüm tetkik işlemlerini (röntgen çekimi, kan tahlili vb.) yardımsız yaptırabilirim.
- Poliklinikte hekime muayene olabilirim.
- Haklarım konusunda kime danışacağımı bilirim.
- Toplumun hiçbir kesiminde ayrımcılığa uğramıyorum.
- İhtiyaç duyduğumda sorun yaşamadan aile hekimine ulaşabilirim.
- Sağlık çalışanları bana saygı duyuyor.
- Tedavi gördüğüm klinikteki diğer hastalarla rahatlıkla iletişim kurabilirim.
- Hastanenin fiziki şartları ihtiyaçlarımı karşılıyor.

\* Cümleleri çoğaltabilirsiniz.

- Öğretmeniniz tüm ifadeleri okumayı tamandıktan sonra gönüllü öğrenciler olarak bulunduğunuz yeni yerde kalınız.
- Etkinlikteki diğer arkadaşlarınızın ilk sıraya göre nereye kadar ilerlediğine bakınız.
- Kendinizle diğer gönüllü öğrenciler arasındaki mesafeyi gözlemleyiniz.
- Birkaç gönüllü öğrenci olarak sıradaki bulunduğunuz yer itibarıyla nasıl hissettiğinizi arkadaşlarınızla paylaşınız. İstenilen soruları cevaplayınız.
  - Diğerlerinden farklı yerde olduğun için ne hissediyorsun?
  - Bulduğun konumdan dolayı mutlu musun?
- Soruları cevapladıktan sonra elinizdeki rol kartlarını arkadaşlarınıza gösteriniz.
- Roller açıklandıktan sonra istenilen soruları cevaplayınız.
  - Farklı rollerdeki gönüllülerin ilerlemelerine ya da geride kalmalarına neden olan faktörler nelerdi?
    - İlerlemelerine etki eden engelleri ortadan kaldırmak için neler yapılabilir?
    - Sağlık personeli olarak özel gereksinimi olan hastaların karşılaştıkları güçlüklerde ne şekilde destek olunabilir?

## 4.4. OLAĞANÜSTÜ DURUMLARDA İLETİŞİM



### HAZIRLIK ÇALIŞMALARI

1. Sizce afet durumlarında kişiler neler hisseder? Fikirlerinizi arkadaşlarınızla paylaşınız.
2. Elinize COVID-19 salgını ile ilgili bir broşür gördüyseniz broşürde neler yazıyordu? Hatırladıklarınızı öğretmeniniz ve arkadaşlarınızla paylaşınız.

**Olağanüstü durumlar;** bireylerin ve toplumların yaşantılarını etkileyen, can veya mal kaybına neden olabilen olaylardır. Olağanüstü durumlara; doğal kaynaklı (deprem, sel, çığ vb.), teknolojik kaynaklı (kazalar, radyoaktif serpinti vb.), insan kaynaklı (savaş, göç, terörizm vb.) olaylar örnek gösterilebilir.

Olağanüstü durumlarda, stres ve kriz yönetimi sürecinde kişiler arası iletişim; resmî veya gönüllü örgütlerle koordinasyonda örgütsel iletişim; ulusal/uluslararası kaynaklardan haber alma/verme ve bilgi akışını sağlamada kitle iletişimi söz konusudur.

Türkiye’de olağanüstü durumlarda yetkili olan kurum İçişleri Bakanlığına bağlı Afet ve Acil Durum Yönetimi Başkanlığıdır (AFAD). AFAD, olağanüstü durumun niteliği ve büyüklüğüne göre gerek Genelkurmay Başkanlığı ve ilgili diğer bakanlıklar ile gerekse sivil toplum kuruluşları ile iş birliği yapar.

#### 4.4.1. Afet Durumlarında İletişim Kurma Yolları

**Afet;** toplumun tamamını veya bir kesimini onların baş edemeyeceği boyutta zarara uğratan, dış yardıma muhtaç eden; fiziksel, sosyal ve ekonomik kayıplarla sonuçlanan olağanüstü durumlardır. Deprem, heyelan, kaya düşmesi, sel, su baskını ve çığ olayları ülkemizde en fazla yaşanan doğal afetlerdir.

Afete hazırlık aşamasında AFAD bünyesinde; sivil toplum kuruluşları, polis, itfaiye, medya, hastaneler ve kurtarma ekiplerinin iş birliğiyle iletişim planları oluşturulur. Oluşturulan planlar doğrultusunda, afet sonrası ilk 72 saat içinde yerel imkânlarla arama ve kurtarma çalışmaları yapılır.

Afetzedelerle etkili bir iletişim kurmanın yolu, onların afet durumlarında bireysel ve toplumsal olarak ne tepki verebileceklerini öngörmekten geçer. **Bireysel tepkiler;** haykırış, inkâr, rahatsız edici düşünceler, yüzleşme ve bitirme olarak beş aşamadan oluşur. Bu aşamalar şunlardır:

**Birinci aşamada;** afetzedeler büyük bir korku, derin bir üzüntü ve şiddetli bir öfke ile karakterize olan haykırış fazını yaşar.

**İkinci aşamada;** afetzedeler felâketi reddederek inkâr fazını yaşar.

**Üçüncü aşamada;** afetzedeler duygu yoğunluğunu azaltmaya yönelik kontrol edilemeyen düşünceler ile rahatsız edici düşünceler fazını yaşar.

**Dördüncü aşamada;** afetzedeler gerçeklerle yüzleşir.

**Beşinci aşamada;** afetzedeler durumu kabullenip normal yaşama devam ederler.

Afet durumlarında **toplumsal tepkiler** ise kahramanlık, balayı, hayal kırıklığı ve düzene girme olarak dört aşamadan oluşur. Bunlar:

**Kahramanlık aşaması;** düzensiz ve koordinasyonsuz kurtarmaların, ilk yardımların yapıldığı evredir.

**Balayı aşaması;** medyanın, dış ve iç kaynakların, sivil toplum kuruluşlarının destekleriyle yasal girişimlerin yapıldığı ve olumlu hislerin ön planda olduğu aşamadır.

**Hayal kırıklığı aşaması,** barınma sorunlarının belirgin olduğu ve afetzedelerin yardımların azaldığını hissettiği aşamadır.

**Düzene girme aşaması** ise barınma ve iş sorunlarının çözüldüğü, hayat tarzındaki yeni değişikliğe uyumun sağlandığı aşamadır.

Bahsedilen tüm süreçlerde görevlilerin özellikle dikkat etmesi gereken durumlar vardır. Görevliler kendilerini tanıtarak güven verici şekilde yaklaşırlarsa afetzedeler sakinleşir. Afetzedeler yaşadıkları şoktan dolayı sağlıklı düşünemeyebilir. Ayrıca oluşabilecek yeni tehlikelerin de farkında değildirler. Afetzedeler; sakin, nazik bilgilendirmelerle hem ortamdaki hem de fiziksel yaralanmaları olan diğer afetzedelerden uzaklaştırılmalıdır.

Toplumsal iyilik hâline yeniden geçebilmeleri için afetzedeler; sevdiği kişilerle iletişime, güvenilir bilgi kaynaklarına ve destek merkezlerine yönlendirilmelidir. Özellikle haykırış fazındaki afetzedelere yönelik empati ile etkili iletişim sürdürülmelidir. “Neden bu kadar öfkelenmiş olduğunuzu anlıyorum. Lütfen neler olduğunu sırasıyla anlatır mısınız?” gibi ifadeler kullanılmalıdır. Bu hâllerde afetzede için “bir şey yapma” dürtüsüne karşı dikkatli olunmalıdır. Çünkü acıma göstergesi gibi algılanarak afetzedenin kendini daha kötü hissetmesine ve incinmesine neden olur. Hiçbir şey yapmadan ve konuşmadan afetzedenin yanında durmak bile afetzedeleri rahatlatır. Tablo 4.2’de görevlilerin afetzedelerle iletişim sırasında yapması ve yapmaması gereken durumlardan bahsedilmiştir.

**Tablo 4.2:** Afetzedelerle İletişimde Dikkat Edilmesi Gerekenler

İLETİŞİM SIRASINDA YAPILMASI GEREKENLER	İLETİŞİM SIRASINDA YAPILMAMASI GEREKENLER
<ul style="list-style-type: none"> <li>Afetzedelerin önce temel ihtiyaçları karşılanmalı ve gerekli acil tedavileri uygulanmalıdır.</li> <li>Planlanan tüm girişimler öncesi afetzedelerden izin alınmalıdır.</li> <li>Afetzedelerin konuşmaları kesilmemeli, doğru veya yanlış gibi ifadeler kullanılmadan samimiyetle dinlenmelidir.</li> <li>Afetzedelerin sevdikleriyle teması sağlanmalı ve birlik sürdürülmelidir.</li> <li>Yakınları için arama kurtarma çalışmaları devam ediyorsa hem gerekli bilgiler afetzedelerden toplanmalı hem de sorduklara sorulara anlaşılır, doğru cevaplar verilmelidir.</li> <li>Afetzedelerin tekrarladığı sorular olsa dahi sabırla ve güler yüzle cevaplanmaya devam edilmelidir.</li> </ul>	<ul style="list-style-type: none"> <li>Afetzedeler, özel ayrıntı isteyen bilgileri paylaşmaları için zorlanmamalıdır.</li> <li>Afetzedelere tutulması zor sözler vermekten kaçınılmalıdır.</li> <li>Afetzedelere ne yapmaları veya ne hissetmeleri gerektiğiyle ilgili ifadelerden kaçınılmalıdır.</li> <li>Afetzedelerin suçluluk hissetmesine neden olacağı için “Keşke şunu yapsaydın.” gibi ifadeler kullanılmamalıdır.</li> <li>Afetzedelerin yaşadığı acıyı, duyguyu ne kişisel deneyimlerle ne de diğer afetzedelerin durumlarıyla karşılaştırmaktan sakınılmalıdır.</li> <li>Süreçlerde aksaklıklar söz konusu olsa bile diğer afetzedelerin yanında olumsuz yorumlardan kaçınılmalıdır.</li> </ul>

#### 4.4.2. Salgın Durumlarında İletişim Kurma Yolları

Yaşanılan afet sonrasında nüfusun yoğun olarak yer değiştirmesi, sağlıklı içme suyuna erişimin kısıtlanması ve sağlık hizmetine ulaşamaması salgın hastalıklarını ortaya çıkabilir. Bunun dışında enfeksiyon ajanının bölgede bulunması, ekolojik değişiklikler, kalabalık yaşam, alt yapı sorunları ve birincil sağlık hizmetlerindeki duraksamalar salgına zemin hazırlayan diğer faktörlerdendir. 21. yüzyıla kadar veba, kolera, tifüs, çiçek, ebola, grip gibi birçok salgın hastalık insanlığı etkilemiştir. Günümüzde pek çok salgın hastalık toplum sağlığını etkilemeye devam etmektedir.

Enfeksiyon kaynağının gözle görülmemesi, bulaşıcı olması, ölüm/sakatlanma tehdidi oluşturması, etki alanının giderek artması bireylerdeki kaygı ve korkunun nedenidir. Salgın tüm toplumu etkileyecek boyuta geçtiğinde bireylerde hastalanma ve ölüm korkusu oluşur. Hastalanma ve ölüm korkusu nedeniyle bireyler tedavisi gereken diğer durumları için sağlık kuruluşuna gitmeyebilir. Salgın hastalığa yakalanan bireylerde; geçim kaynağını kaybetme endişesi, toplum tarafından dışlanma düşüncesi, sevdiklerine enfeksiyon ajanını bulaştırma veya sevdiklerinden ayrı kalma korkusu, izolasyon sürecinde kendini çaresiz, yalnız ve depresif hissetme durumu söz konusu olabilir. Gözlemlenebilecek duygu durum değişikliklerinin farkında olan sağlık personeli, iletişimde daha etkili olur.

Salgın durumlarında iletişimin amacı; yönlendirmek, etkilemek, dinletmek, inandırmak, ikna etmek ve bu fonksiyonları iletişim araçlarıyla birlikte topluma en iyi şekilde benimsetmektir. Salgın durumlarında infodemi (bilgi salgını) ve toplumsal depresyona yatkınlık artabilir. Kriz iletişimde bu durumlar göz önünde bulundurularak bilgi paylaşımları demokratik yollarla kontrol edilir. Şeffaflık ilkesiyle hastalıklar ve medya okuryazarlığı konusunda toplum bilgilendirilir. Çünkü fizyolojik iyi hâlin dışında, psikolojik iyi hâl de bireylerin sağlığını olumlu yönde etkilemektedir.

Sağlık personeli, bireylerin duygularını ve düşüncelerini rahatça ifade edebilmesini kolaylaştıran sözlü ve sözsüz iletişim tekniklerini kullanmalıdır (Görsel 4.17). Açık uçlu sorularla da iletişimi sürdürmelidir. Örneğin “Bu hastalıkla ilgili neler düşünüyorsunuz?” kurulabilecek uygun bir cümledir. Sağlık personeli, salgın hastalıktan korunma yollarını, tedaviye uyumunu kolaylaştıracak bilgileri anlaşılır şekilde bireylere sunmalıdır. Bu bilgilendirmeyi, sözel olarak yaparken söylediklerini broşür gibi yazılı materyallerle desteklemelidir.



**Görsel 4.17:** Sağlık personelinin hasta ile iletişimi

#### 4.4.3. Kaza Durumlarında İletişim Kurma Yolları

Beklenmedik bir anda karşılaşılan; yaralanma, geçici veya kalıcı sakatlık, mal kaybı ya da ölüm gibi durumlara yol açan olaylara **kaza** denir. Kazalar bireylerin ruhsal durumunu etkileyen önemli unsurlardır. Kazalar, bireylerin aşırı kaygılanmasına ve korkmasına neden olur. Panik havasının hâkim olduğu

bu anlarda sağlık personellerine büyük görevler düşer. Sağlık personelleri, yapacakları tüm girişimler esnasında sakinliklerini korumalıdır. Bireylerin bilinci açık olsun veya olmasın etkili iletişim tekniklerine dikkat edilmesi gerekir. En son kaybolan duyunun işitme duyusu olduğu da unutulmamalıdır. Bu nedenle bireylerin duyması istenmeyen şeyler yanında söylenmemelidir. Şekil 4.1'de bilinci yerinde olan ve yerinde olmayan bireylerle iletişimde sağlık personelinin dikkat etmesi gerekenler verilmiştir.

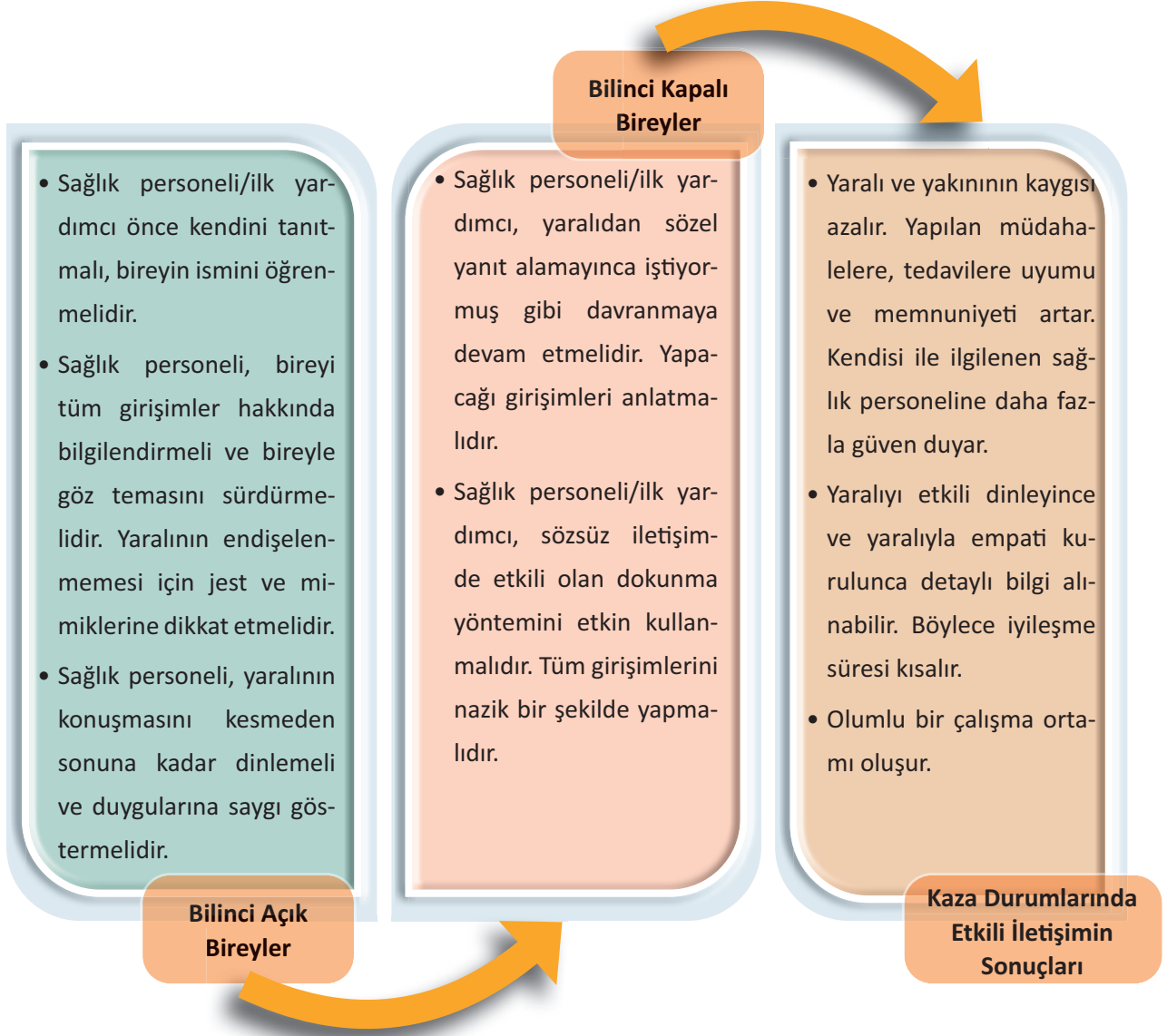

**Şekil 4.1:** Kaza Durumlarında Etkili İletişim

Bahsedilen tüm olağanüstü durumlarda temel hedefler; bireyleri duygusal olarak rahatlatmak, duruma uyumlarını kolaylaştırmak ve bireysel psikopatolojilerin (akıl ve ruh sağlığı sorunları) oluşmasını

engellemek olmalıdır. Hedeflere ulaşmak için yapılabilecekler sırasıyla Tablo 4.3'de gösterilmiştir.

**Tablo 4.3:** Olağanüstü Durumlarda Etkili İletişim Kurma Yolları

<p><b>1. AKTİF DİNLEME</b></p> <p>Kişinin bulunduğu tarafa dönmek, yüzüne doğru bakmak, göz teması kurmak, beden dili ile verilen mesajlara tepkide bulunmak aktif dinlemedir. Sohbeti başlatmak için yandaki konuşmayı kullanabilirsiniz.</p>	<p>Merhaba ben Merve, bugün sizin için buradayım. Yaşadığınız durumla ilgili isterseniz konuşabiliriz. Başınıza gelenleri ve neler hissettiğinizi bana anlatabilirsiniz. Eğer isterseniz size bazı rahatlama teknikleri gösterebilirim. İhtiyaçlarınızı gidermek için hangi kaynaklardan nasıl hizmet alabileceğinizi de size anlatacağım. Peki, herhangi bir sorunuz var mı? Bana bir şey söylemek ister misiniz?</p>
<p><b>2. SOLUNUM EGZERSİZİ YAPTIRMA</b></p> <p>Bireyde yoğun öfke, panik, korku, kaygı gibi durumlar gözlemlendiğinde rahatlama egzersizine geçilir. Bu adımdaki amaç bireylerin sakinleşmesine yardımcı olmaktır. Bu ve bundan sonraki adımlarda bireylerin istekli olması gerekir. Yanda sohbetin devam örneğini bulabilirsiniz.</p>	<p>Su içmek ister misiniz? Kendinizi rahat hissediyorsanız gözlerinizi kapatabilir veya sabit bir noktaya bakabilirsiniz. Şimdi nefes alın bir, iki, üç, nefesinizi tutun, bir, iki, üç, şimdi nefesinizi verin. Bir, iki, üç, dört, çok güzel. (Bu egzersizi, hastaya eşlik ederek iki üç dakika tekrarlayınız.)</p>
<p><b>3. İHTİYAÇLARIN SINIFLANDIRILMASI</b></p> <p>Bu adımda bireylerin temel ihtiyaç öncelikleri (yiyecek, giyecek, sağlık, barınma, bilgilendirme) belirlenmelidir. İhtiyaçlara uygun kuruluşlarla iletişim kurmaları için yardımcı olunmalıdır. Yanda sohbetin devam örneğini bulabilirsiniz.</p>	<p>Şu anda ihtiyacınız olan veya yardımcı olabileceğim bir şey olup olmadığını bilmek isterim. Belki ailenizle konuşmanız, polise başvurmanız veya sağlığınıza ilgili bilgilendirilmeniz gerekebilir. Sorularınızın çözümü için ihtiyacınız olan şeyleri sıraya koymaya çalışalım. Önce en acil olanla başlayalım, değil mi?</p>
<p><b>4. DESTEK AĞLARI</b></p> <p>Bireylerin ihtiyaçları belirlendikten sonra sosyal destek hizmetleri ile iletişime geçmelerine yardım edilir. Sadece öneride bulunmaya dikkat edilmelidir. Bireyin yapacağı şeyi görevli yapmalıdır. Yüksek kaygılı bireylerde aile ve yakın arkadaşlar en büyük destek ağını oluşturur. Yanda sohbetin devam örneğini bulabilirsiniz.</p>	<p>Tamam, şimdi ihtiyaçlarınızdan bazılarını belirlediğimize göre sizi bazı özel hizmetlerle temasa geçirmek istiyorum. Ayrıca ailenizle iletişime geçtiniz mi? Haber vermek ister misiniz?</p>
<p><b>5. PSİKOEĞİTİME YÖNLENDİRME</b></p> <p>Bu adımda bireylere yaşadıkları travmatik süreç sonrası gözlemlenen uykusuzluk, konsantrasyon bozukluğu, sinirlilik hâlinin normal olduğu belirtilmelidir. Belirtilen durumlar fark edildiğinde bireyler, psikiyatri polikliniğine veya ilgili bir uzmana yönlendirilmelidir.</p>	<p>Böyle bir deneyimden sonra yaşadığınız yoğun duygular normaldir ve uzun süreli olabilir. Şimdi size bu anlarda yararlı olabileceğini düşündüğüm bir broşür vereceğim. Örneğin burada, önümüzdeki birkaç gün boyunca nelerle karşılaşacağınız hakkında bilgiler bulabilirsiniz ...”</p>



### AKTİF PEKİŞTİREÇ

Aşağıda verilen işlem basamaklarını takip ederek pekiştireci uygulayınız.

- Sıra arkadaşınızla Tablo 4.3'ü göz önünde bulundurarak diyaloglar oluşturunuz.
- Örneğin yakın zamanda sel felaketi yaşamış bir kişi, kolera (bağırsak enfeksiyonu) hastası, hastanede eline enfekte (kirli) iğne batan laboratuvar teknisyeni ile hastane psikoloğu arasında geçen diyaloglar oluşturabilirsiniz.
- Diyalogları yazarken meslek derslerinizde öğrendiğiniz bilgilerinizden yararlanabilirsiniz.
- Yazdığınız diyalogları, sınıfınızda/atölyenizde canlandırınız.
- Bu çalışmayı, tüm öğrencilerin canlandırmaları bitene kadar devam ettiriniz.



### OKUMA METNİ

#### Medya Okuryazarlığı Nedir?

Medyaya eleştirel yaklaşımdır.

Dikkatli seyret, eleştirel bak, kendi aklınla değerlendir demektir.

Kendi medya içeriklerini üretmeyi bilmektir.

Medya okuryazarlığı, medya iletilerine erişebilme, bunları çözümleyip anlamlandırabilme, değerlendirebilme, gerektiğinde iletebilme becerilerinin bütünü olarak tanımlanır.

Çoğunlukla teknoloji ve internetle birlikte kullanılan tüm yeni medya ortamlarının hayatımıza getirdiği yeniliklerle birlikte, kendi medya içeriklerimizi bilinçli bir şekilde oluşturabilmek ve başkalarına sunabilmek de medya okuryazarlığının bir parçasıdır. Yani kısacası medya okuryazarlığı medyayı hem kullanabilme, hem de doğru kullanabilme becerilerinin bütünüdür.

İyi bir medya okuryazarı, yalnızca medyayı doğru kullanmayı bilmekle kalmaz, aynı zamanda medya içeriklerini tıpkı kendisi gibi başka insanların hazırladığını da bilir. Herhangi bir medya içeriğinde anlatılanları olduğu gibi doğru kabul etmez, kendi akıl ve bilgi süzgecinden geçirerek yeniden anlamlandırır, doğru veya yanlış olan içerikleri değerlendirmeyi bilir. Medyadaki şiddet unsurlarına, nefret ve düşmanlığa yönelik içeriklere karşı her zaman uyanık olur.

#### Medya Okuryazarlığı Ne Değildir?

Medya düşmanlığı değildir.

Sakın medyayı kullanma demek değildir.

Sadece medya tüketmek demek değildir

#### MEDYA OKURYAZARLIĞI BECERİSİ İLE BİZLER;

Medya iletilerinin anlam oluşturma biçim ve yöntemlerini kavrayabiliriz.

Medyada sunulan olayların tüm yönleriyle bize anlatılmadığının farkında oluruz.

...

\*RTÜK Medya Okuryazarlığı web sitesi, 30.03.2020

## ÖLÇME VE DEĞERLENDİRME

- A. Aşağıdaki cümlelerde (....) ile boş bırakılan alanlara, cümlelerde verilen bilgiler doğru ise “D”, yanlış ise “Y” yazınız.**
- (....) Oyun, çocuğun öfke, güvensizlik, heyecan gibi duygularını ailesi, arkadaşları ve hastane personeli ile ilgili algılarını yansıtmaya açısından önemlidir.
  - (....) Konuşma yetersizliği olan birey ile iletişimde cümleleri onun yerine tamamlayarak yardımcı olunmalıdır.
  - (....) Görme yetersizliği olan bireye oturacağı sandalyenin yerinin tarif etmek değil sandalyeye dokunmasını sağlamak daha doğrudur.
  - (....) Yaşlı hastalarla iletişim esnasında sizi az duyabileceği varsayımıyla yaklaşılır.
  - (....) Kaza durumlarında durumun daha çabuk kabullenilmesi için kötü haberler, olaylar hemen anlatılmalıdır.
- B. Aşağıdaki cümlelerde bulunan boşlukları uygun kelimelerle doldurunuz.**
- 24 Ocak 2020 Elazığ Depremi’nde Onur; suçluluk, korku, saldırganlık tavırları ile karakterize olan ..... fazını yaşar.
  - Doktor Alp Bey, kliniğine gelen hastalarının her zaman hatırını sorar ve onlarla kısa bir sohbet etmeden tedaviye başlamazdı. .... sayesinde hastaları ondan hep memnun kalmıştır.
  - Özel ..... olan hastalar, sağlık kurumlarında her türlü işlemde önceliklidir.
  - Görme yetersizliği olan bireyler, iletişimde ..... sağlayamadıkları için sözel iletişim kurarlar.
  - Ağrılı tedavi uygulanan 0-1 yaş grubunda tepkilerin doğru yorumlanması için ..... dikkatlice gözlenmelidir.
- C. Aşağıdaki sorularda doğru olan seçeneği işaretleyiniz.**
- Aşağıdakilerden hangisi hasta yakınları ile iletişim kurarken dikkat edilecek hususlardan değildir?**

A) Yaş B) Eğitim seviyesi  
C) Medeni durum D) Kültürel yapı  
E) Daha önceki deneyimler
  - Yakını ölen kişilerin yaşadıkları ya da yaşayabilecekleri duygu durumları hangisinde doğru verilmiştir?**

A) Anksiyete ve mutluluk  
B) Mutluluk ve suçluluk  
C) Öfke ve huzur  
D) Pişmanlık ve huzur  
E) Pişmanlık ve öfke
  - Aşağıdakilerden hangisi hastaya karşı yapılması uygun olan davranışlardan değildir?**

A) Empati kurmak B) Hoşgörülü olmak  
C) Sabırlı olmak D) İkaz etmek  
E) İlgili olmak
  - Aşağıdakilerden hangisi işitme yetersizliği olan birey ile iletişimde uygun davranışlardan değildir?**

A) Bireyin dikkatini çekmek için omzuna dokunulmalıdır.  
B) Bireyin yüzüne bakarak yüksek ses ile konuşulmalıdır.  
C) Bireyin iletmek istediği şey anlaşılmasaydı tekrar edilmesi istenmelidir.  
D) Birey ile konuşurken ağız kapatılmadan tane tane konuşulmalıdır.  
E) Birey ile iletişimde dudak okuma ve işaret dili gibi yöntemler kullanılmalıdır.
  - Olağanüstü durumlarda ulusal düzeyde organizasyonu ve medya ile iletişimi sağlayan kuruluş aşağıdakilerden hangisidir?**

A) Afet ve Acil Durum Yönetimi Başkanlığı  
B) Atom Enerjisi Kurumu Başkanlığı  
C) Çevre ve Şehircilik Bakanlığı  
D) Genelkurmay Başkanlığı  
E) Ulaştırma ve Altyapı Başkanlığı

# 5. ÖĞRENME BİRİMİ

# YAŞLI HİZMETLERİ



## KONULAR

- 5.1. YAŞLIYA HİZMET VEREN KURUM VE KURULUŞLAR VE SUNDUKLARI HİZMETLER
- 5.2. İNSAN HAKLARI, HASTA VE YAŞLI HAKLARI İLE İLGİLİ MEVZUAT

## TEMEL KAVRAMLAR

- insan hakları
- rehabilitasyon
- sosyal hizmet
- yaşlı bakım

## 5. YAŞLI HİZMETLERİ

Dünyada endüstrileşme ve bilgi toplumuna geçişle beraber sağlık koşulları iyileşmektedir. Doğum esnasında yaşanan ölümler ile erken yaş ölümleri azalırken insan ömrü gittikçe uzamaktadır. Buna paralel olarak yaşlı birey sayısı ve yaşlıların nüfus içindeki oranı artarak toplumlar yaşlanmaktadır. Toplumda yaşlı nüfusun artmasıyla, yaşlı bireylere yönelik hizmetlerin ele alınması hem devlet hem de toplum için zorunlu hâle gelmektedir (Görsel 5.1).



Görsel 5.1: Yaşlı bireylere yönelik hizmetler

### 5.1. YAŞLIYA HİZMET VEREN KURUM VE KURULUŞLAR



#### HAZIRLIK ÇALIŞMALARI

1. “Gençken bilgi ağacını dikelim ki yaşlandığımızda gölgesinde barınacak yerimiz olsun.” sözü size ne ifade etmektedir?
2. “Güçlü insanlar, kendileri için ayağa kalkarlar. En güçlü insanlar, başkalarını da ayağa kaldırırlar.” sözü size ne ifade etmektedir?
3. Ülkemizdeki yaşlı kişilere hizmet veren kurum ve kuruluşlar hakkında neler biliyorsunuz? Fikirlerinizi arkadaşlarınızla paylaşınız.

Yaşlılık kronolojik, biyolojik, psikolojik, sosyolojik ve toplumsal yaşlanma olarak farklı şekillerde tanımlanmaktadır. Genel olarak kullanılan tanım ise kronolojik yaşlanmadır. Kronolojik yaşlanma toplumda takvim yaşı olarak bilinmektedir ve geçen zamana göre bir yıllık birimler esas alınarak yapılan yaşlılık tanımıdır. Bireyin yaşının ilerlemesi, yaş alması ya da büyümesi normal fizyolojik bir süreçtir (Görsel 5.2). Yaşlılık, yaşamın diğer evreleri gibi doğal, kaçınılmaz ve tüm insanlar için geçerli olan bir durumdur.



Görsel 5.2: Yaşlı bireyler

Dünya Sağlık Örgütü (DSÖ) ise yaşlılığı “65 yaşından büyük olup bireyin çevreye uyum sağlayabilme yeteneğini kaybetmesi” olarak tanımlamış ve şu şekilde sınıflandırmıştır:

- 65-74 yaş arası genç yaşlılık
- 75-84 yaş arası orta yaşlılık
- 85 ve üstü ise ileri yaşlılık

2020 yılında dünya nüfusunun %9,5’ini yaşlı nüfus oluşturmuştur. Bu listedeki 167 ülke arasında Türkiye % 9,5 yaşlı nüfus oranıyla 66. sıradadır. Ayrıca Türkiye’de toplam nüfus içinde yaşlı nüfus oranı

1935'ten günümüze kadar yaklaşık 2-3 kat artmıştır. DSÖ raporlarında dünya nüfusundaki yaşlı nüfus oranının giderek artacağı öngörülmektedir. DSÖ tarafından, değişen demografik yapı doğrultusunda yaş dostu bir dünya kurgulanması, yaşlı bireylerin yaşam kalitelerini artırmak amacıyla entegre bakım hizmetlerinin (sağlık ve sosyal bakım, ulaşım, barınma, şehir planlamaları) sağlanması, sağlıklı yaşlanma politikalarının izlenmesi ve değerlendirilmesi gerektiği tarafından vurgulanmaktadır.

Dünya genelinde toplum yapısında bir kısım değişimler gerçekleşmiştir ve Türk toplumu da bu değişimlerden etkilenmiştir. Türkiye'de köyden kente göç oranının artması, geniş aile tipinden çekirdek aile yapısına geçiş, ailede bakım verici rolündeki kadınların çalışma hayatına katılımı gibi durumlar görülmektedir. Toplum yapısındaki değişiklik ve gelişmelerle yaşlı bireylerin aile yanında bakımı yerini profesyonel bakıma bırakmıştır. Fakat yaşlılara yönelik hizmetlerdeki temel hedef, yaşlıların öncelikle diledikleri ortamda aile bireyleriyle yaşamlarını sürdürmelerini ve toplum içinde kendi kendilerine yetebilmelerini sağlamaktır.

Türkiye'de yaşlılara yönelik hizmetlerin bütünlüğünü sağlamak amacıyla kurumsal bakım ve gelir güvencesi sağlama, maddi destek verme, avantajlar sunma hizmetleri öne çıkmaktadır. Türkiye'de kurumsal bakım hizmetleri kapsamında Türkiye Cumhuriyeti Aile ve Sosyal Hizmetler Bakanlığı (ASHB) kurularak bu bakanlığa bağlı olarak Engelli ve Yaşlı Hizmetleri Genel Müdürlüğü (EYHGM) yapılandırılmıştır. ASHB dışında kamu kurumları/yerel yönetimler, dernek ve vakıflar ile özel sektör tarafından engelli ve yaşlıların bakımına yönelik işletilen kuruluşlar bulunmaktadır. EYHGM, yaşlılara yönelik huzurevleri, yaşlı bakım ve rehabilitasyon (iyileştirme) merkezleri ve yaşlı yaşam evleri ile dengeli ve ihtiyaçlara yönelik çalışmalar yapmayı hedeflemektedir.

Sağlık Bakanlığı tarafından sunulan evde sağlık hizmetleri ve yerel yönetimler ile kısmen özel sektör ve diğer dernek/vakıf yapılanmalarıyla sunulan evde bakım ve gündüzlü bakım hizmetleri de yaşlıların aile ortamında bakımını desteklemektedir.

### 5.1.1. Yaşlıya Hizmet Veren Kurum ve Kuruluşların Görev, Yetki ve Sorumlulukları

Türkiye'de resmî yaşlı bakım kuruluşlarında 60 yaş üzerinde, özel yaşlı bakım kuruluşlarında ise 55 yaş üzerinde olup bakıma gereksinim duyan yaşlılara; barınma, sağlık, temizlik, beslenme, psikososyal destek, sosyal-kültürel faaliyetlere katılım, kişisel gelişim amaçlı faaliyetler ve fazla zamanlarının değerlendirilmesi gibi hizmetler sunulmaktadır (Görsel 5.3). Bu hizmetler ağırlıklı olarak huzurevleri, huzurevi yaşlı bakım ve rehabilitasyon merkezleri ile yaşlı yaşam evlerinde verilmektedir.



**Görsel 5.3:** Yaşlılara hizmet veren kurumdaki görevli

**Huzurevleri:** İhtiyaç duyan yaşlı kişileri huzurlu bir ortamda korumak ve bakmak, sosyal ve psikolojik ihtiyaçlarını

karşılama amacıyla kurulan yatılı sosyal hizmet kuruluşlarıdır. Huzurevlerinde aşağıda verilen özelliklere sahip yaşlılar kalabilmektedir.

- 60 yaş ve üzeri yaşlarda olmak (özel huzurevlerinde 55 yaş üzeri)
- Kendi gereksinimlerini karşılamasını engelleyici bir rahatsızlığı bulunmamak, yeme, içme, banyo, tuvalet ve bunun gibi günlük yaşam etkinliklerini bağımsız olarak yapabilecek durumda olmak (Görsel 5.4)
- Ruh sağlığı yerinde olmak
- Bulaşıcı hastalığı olmamak
- Bağımlılık yapıcı madde kullanmıyor olmak
- Sosyal ve/veya ekonomik yoksunluk içinde bulunduğu sosyal inceleme raporu ile saptanmış olmak



**Görsel 5.4:** Huzurevinde yaşlıların birbiriyle iletişimi

**Huzurevi Yaşlı Bakım ve Rehabilitasyon Merkezleri:** Bedensel, zihinsel ve ruhsal yetersizlikleri nedeniyle normal yaşamın gereklerine uyum sağlayamayan kişilere, fonksiyon kayıplarını gidermeye yönelik beceriler kazandırmak veya bu becerileri kazanamayanlara devamlı bakım sağlamak için kurulan sosyal hizmet kuruluşlarıdır. Huzurevi yaşlı bakım ve rehabilitasyon merkezlerinde aşağıda verilen özelliklere sahip yaşlılar kalabilmektedir.

- 60 yaş ve üzeri yaşlarda olmak (özel huzurevlerinde 55 yaş üzeri)
- Bedensel ve zihinsel gerilemeleri nedeniyle süreli ya da sürekli olarak özel ilgi, desteğe, korunmaya ve rehabilitasyona gereksinimi olmak (Görsel 5.5)
- Ruh sağlığı yerinde olmak
- Bulaşıcı hastalığı olmamak
- Bağımlılık yapıcı madde kullanmıyor olmak
- Sosyal ve/veya ekonomik yoksunluk içinde bulunduğu sosyal inceleme raporu ile saptanmış olmak



**Görsel 5.5:** Huzurevi yaşlı bakım ve rehabilitasyon merkezinde yaşlı bir birey

2021 verilerine göre Türkiye’de ASHB’ye bağlı 17.091 kapasiteli 165 huzurevi bulunmaktadır. ASHB dışındaki diğer kamu kuruluşlarına (MEB’e ve belediyelere ait 2.957 kapasiteli ) ait 21 huzurevi bulun-

maktadır. Azınlıklara (Fransız, Ermeni, Yahudi, Rum vd.) ait 508 kapasiteli 5 huzurevi bulunmakta ve bunların tamamı ise İstanbul'dadır.

**Yaşlı Yaşam Evleri:** Yaşlı bireylerin yüksek kapasiteli kurum bakımından (huzurevleri gibi) ziyade; yerleşim merkezlerinde (il-ilçe), toplumla iç içe ve aile ortamına uygun evlerde bakımlarını sağlamak için geliştirilen ev tipi yaşlı sosyal hizmet kuruluşlarıdır. Bu kuruluşların amacı, huzurevine kabul koşullarını taşıyan ve huzurevi yerine yaşlı yaşam evinde kalmayı tercih eden yaşlıların sosyal çevreden soyutlanmadan yaşam standartlarının korunarak veya yükseltilerek ev ortamında (apartman dairesinde veya müstakil evde) yaşamlarını sürdürmesidir. Yaşlı yaşam evinde kalan yaşlıların güvenliğinin sağlanması ve psikososyal, fiziksel sağlıklarının korunması için gerekli idari ve mesleki tedbirler kuruluş müdürlüğü tarafından alınır. Gözetim ve denetimi; Huzurevi Yaşlı Bakım ve Rehabilitasyon Merkezi Müdürlükleri ile Aile ve Sosyal Hizmetler İl Müdürlüğü'nün idari veya mesleki personeli tarafından yapılmaktadır.

Yaşlıların yaşayacakları apartmanda veya mahallede; çevrelerindeki kişi ve aileler ile daha etkin iletişim kurmaları, yaşam standartlarını yükselterek ev ortamında yaşamlarını sürdürmeleri, aile bireylerinin ziyareti ile geçmiş yaşam deneyimleri ve alışkanlıklarını devam ettirmeleri, güvenli bir ortamda yaşamaları hedeflenmiştir.

**Yaşlı Hizmet Merkezleri:** Türkiye'de yaşlılara yönelik gündüzlü hizmetler ve evde bakıma destek hizmetleri, Yaşlı Hizmet Merkezlerinde Sunulacak Gündüzlü Bakım Hizmetleri ile Evde Bakım Hizmetleri Yönetmeliği çerçevesinde belirlenmiştir. Bu yönetmelik çerçevesinde yaşlılara sunulan hizmetler ve kapsamı aşağıda verilmiştir.

**a) Gündüz Bakım Hizmeti:** Gündüz bakım hizmetlerinin amacı; yaşamını evde ailesiyle, akrabalarıyla veya yalnız sürdüren sağlıklı yaşlılar ile demans (bunama), Alzheimer (Alzaymır) gibi hastalığı olan ve yatağa bağımlı olmayan yaşlıların yaşam ortamını iyileştirmektir. Yaşlıların sosyal, psikolojik ve sağlık ihtiyaçlarının karşılanmasında yardımcı olmaktadır. Yaşlı bireylere boş zamanlarını değerlendirmek için rehberlik ve mesleki danışmanlık yapmaktadır. Yaşlı bireylerin kendi imkânlarıyla ihtiyaçlarını karşılamakta güçlük çektikleri konularda ve günlük yaşam faaliyetlerinde destek hizmetleri vermek, ilgilerine göre faaliyet grupları kurarak sosyal faaliyetler düzenlemek suretiyle sosyal ilişkilerini zenginleştirmektedir. Gündüz bakım hizmeti veren kurumlar, yaşlıların fiziksel aktivitelerini artırmak amaçlı faaliyetler düzenler. Gerekli olduğu zamanlarda aileleri ile dayanışma ve paylaşma sağlayarak yaşlının yaşam kalitesinin artırmak amaçlı hizmetleri de yürütür.

**b) Gündüz Dayanışma Hizmetleri:** Yatılı kurum bakımı ihtiyacı olmayan ev ortamında yaşayan yaşlılara hizmet vermektedir. Akıl ve ruh sağlığı yerinde olan yaşlıların boş zamanlarını çeşitli sosyal etkinliklerle değerlendirmek, psikolojik ve sosyal gereksinimlerini karşılamak amacıyla gündüz hizmet veren kuruluştur. Böylelikle yaşlı bireylere sağlıklı bir yaşam sürdürmelerine yardımcı olmak için destek hizmetleri yürütülür. Yaşlıların boş zamanlarını değerlendirmek amacıyla ortak etkinliklerde bulunma

(tiyatro-sinemaya gitme, piknik yapma, gezilerde yer alma vb.), eğitici etkinlikler düzenleme, gazete/dergi okuma gibi pek çok çalışmalarına öncülük etmektedir.

**c) Evde Bakım Hizmeti:** Akıl ve ruh sağlığı yerinde olan, tıbbi bakıma ihtiyacı olmayan ve herhangi bir engeli bulunmayan yaşlıların bakımına yönelik hizmet vermektedir. Yaşlının birlikte yaşadığı hane halkının tek başına veya komşu, akraba gibi diğer destek unsurlarına rağmen yetersiz kaldığı durumlarda destek hizmeti verir. Bu hizmet ile yaşlılara evde yaşamlarını devam ettirebilmeleri için yaşam ortamlarının iyileştirilmesi ve günlük yaşam faaliyetlerine yardımcı olunmaktadır. Böylelikle yaşlının evinde yaşlı hizmet merkezlerince sunulan sosyal, psikolojik destek hizmetleri yürütülür (Görsel 5.6).



**444 38 33 - 444 EV DE**

**Görsel 5.6:** Evde bakım sağlık hizmetleri iletişim numarası



### AKTİF PEKİŞTİREÇ

**Aşağıda verilen işlem basamaklarını takip ederek pekiştireci uygulayınız.**

- Sınıfınızdaki öğrenci sayısına göre 6 gruba ayrılınız.
- Çevrenizdeki yaşlı bireylere hizmet veren kurum ve kuruluşlar hakkında araştırma (adı, adresi, hizmet saatleri, varsa ücreti, yararlanma koşulları vb.) yapınız.
  - Huzurevleri
  - Huzurevi yaşlı bakım ve rehabilitasyon merkezleri
  - Yaşlı yaşam evleri
  - Gündüz bakım hizmeti
  - Evde bakım hizmeti
  - Gündüz dayanışma hizmeti
- Daha sonra topladığınız bilgileri broşür hâline getiriniz.
- Hazırladığınız broşürlerle birlikte topladığınız bilgileri sınıf arkadaşlarınıza sununuz.
- Tüm gruplar paylaşımını yaptıktan sonra hazırladığınız broşürleri sınıf veya okul panolarınızda sergileyiniz.



## OKUMA METNİ

## Bilime Adanmış Bir Ömür

Sevgili öğrenci, “telafisi olmayan en değerli sermaye zamandır”. Bunun farkına varıp zamanı en güzel ve en verimli şekilde değerlendirmiş Fuat Sezgin’in hayatı sizlere ilham kaynağı olabilir. Çoğumuzun yaşlı dediği dönemlerde Fuat Sezgin ilim insanlığı konusunda kararlı duruşuyla doğru bilinen yanlışları düzelterken, ilmi gerçekleri gün yüzüne çıkartan, bilimsel gelişmelerin temelinin dayandığı gerçekleri bizlere belgeleriyle sunan, sizler tarafından bilinmesi ve tanınması gereken değerli bir bilim insanıdır (Görsel 5.7).

Onu tanımak demek; bilgiye ulaşmanın önemini anlamak, zamanın kıymetini bilmek, zamanı doğru kullanmanın disiplinine erişmek ve durup dinlenmeden çalışmanın zevkini yaşamak demektir. Onun en büyük hayali, ülkemiz topraklarında yaşayan gençlere ne kadar köklü ve güçlü bir medeniyetten geldiklerini göstermektir.

Prof. Dr. Fuat Sezgin, on yıl boyunca süren uzun araştırmalar sonucunda elde ettiği bilgilerle *Geschichte des Arabischen Schriftums* (GAS) yani “Arap-İslam Bilimleri Tarihi” adı altında toplam 17 ciltten oluşan bir eser yazmıştır.



**Görsel 5.7:** Fuat Sezgin

Bu eser İslam medeniyetinin üretmiş olduğu bütün entelektüel birikimleri konu edinen ve bunları gün yüzüne çıkartan bir eserdir. Uzun emek ve araştırmalar sonucunda yazılan bu eser, bilim tarihçilerinin temel müracaat kaynağı olmuştur.

Sevgili öğrenci; sen de istediğin başarıya ulaşırsın. Elbette ki bu bir anda olmaz. ZAMAN, EMEK VE SABIR ister. Bütün bunların sonunda dalda sabırla bekleyerek kızaran bir elma misali başarı da senin olacaktır.

HATIRLA!! Tarihimizde başarı merdivenlerini gayretleriyle basamak basamak tırmanan birçok isim mevcuttur. Toplam 27 dil bilen Fuat Sezgin aynı zamanda son derece mütevazı bir kişiliktir. İslam bilimleri tarihine verdiği emeklerinden dolayı 2019 yılı bu değerli bilim insanını onore etmek adına Fuat Sezgin Yılı olarak ona armağan edilmiştir.

\* Üsküdar İlçe Milli Eğitim Müdürlüğü (2019)’dan uyarlanmıştır.

### 5.1.2. Sosyal Hizmet

**Sosyal Hizmet:** İnsan hakları ve sosyal adalet ilkelerini temel almakta ve sosyal değişimi desteklemektedir. Sosyal hizmet insanların iyilik durumunun geliştirilmesi için insan ilişkilerinde sorun çözmeyi, güçlendirmeyi ve özgürleştirmeyi amaçlayan hizmetler bütünüdür. Sosyal hizmet, insan davranışına ve sosyal sistemlere ilişkin teorilerden yararlanarak insanların çevreleri ile etkileşim noktalarına müdahale eden bir meslektir. Bu mesleğin kurum ve kuruluşlarca gerçekleştirilmesine sosyal hizmetler denilmektedir.

**Tıbbi Sosyal Hizmet:** Hastaneye yatan her hastanın uygulanan tedaviden en etkin şekilde yararlanması amacıyla sosyal hizmet personeline görülen hizmettir (Görsel 5.8). Ekonomik, sosyal, eğitsel ve destekleyici hizmetler yanında hastanın ailesi ve çevresi ile ilişkilerinin düzenlenmesine yardımcı olur. Hastanın hastaneden çıktıktan sonra kişisel ve aile sorunlarının çözülmesine de yardımcı olur.

Tıbbi sosyal hizmetlerin genel amaçları;

- Hastanın tıbbi bakımı ve tedaviyi kabul etmesini takiben en etkili şekilde bakım verilmesini sağlamak,
- Hasta ve ailesinin sağlık sorunları nedeniyle yaşadığı stresi en aza indirmek,
- Hastanın içinde bulunduğu koşullar nedeniyle hastalanmasına neden olan veya hastalığını artıran problemlerini çözmektir.

Sosyal hizmetler, insanların sorunlarına kurumsal olarak çözümler getirmek ve bireylerin refah seviyelerini artırarak psikososyal açıdan olumlu değişimlerine katkı sağlamayı hedefler. Türkiye’de bu anlamda doğrudan hizmet veren kuruluşlar Şekil 5.1’de belirtildiği gibidir.

Temelde başka bir hizmet vermek için kurulmuş olan kuruluşlar (dolaylı), hizmetinin doğası gereği içinde sosyal hizmet büroları (sosyal servis) barındıran kuruluşlardır. Bunlar **hastane**, **okul** ve **üniversitelerdir** (Görsel 5.9).



**Görsel 5.8:** Tıbbi sosyal hizmet uzmanı



**Şekil 5.1:** Tıbbi sosyal hizmet uzmanı



**Görsel 5.9:** Hastanede sosyal hizmet

### 5.1.3. Sosyal Hizmet Veren Kurum ve Kuruluşlar

İnsanların yaşam kalitesini yükseltmeyi hedefleyen ve insan refahını önemseyen sosyal hizmet kuruluşları, Türkiye’de genel olarak dört ayrı yapıya bağlı olarak kurulur ve yönetilir. Bunlara sosyal hizmet veren sektörlerin çalıştırılma biçimi de denebilir (Şekil 5.2).

Kamu Kurumlarına Bağlı Kuruluşlar

Yerel Yönetimlere Bağlı Kuruluşlar

Sosyal Hizmet Faaliyeti Sunan Sivil Kuruluşlar

Özel Sektöre Bağlı Kuruluşlar

Şekil 5.2: Sosyal hizmet veren kuruluşlar

#### 5.1.3.1. Kamu Kurumuna Bağlı Kuruluşlar

Türkiye’de dağınık bir şekilde çocuk, engelli ve yaşlı kişilere sunulan sosyal hizmetler öncelikle Sosyal Hizmetler ve Çocuk Esirgeme Kurumu (SHÇEK) çatısı altında toplanmıştır. Daha sonra başbakanlık bünyesinde görev alan sosyal hizmet kuruluşları Aile ve Sosyal Politikalar Bakanlığı bünyesinde hizmet vermiştir. Bu bakanlık 2018 yılında Aile, Çalışma ve Sosyal Hizmetler Bakanlığı ismini almıştır. 2021 yılında ise Aile ve Sosyal Hizmetler Bakanlığı ile Çalışma ve Sosyal Güvenlik Bakanlığı kurulmuştur. Türkiye’deki sosyal hizmet merkezleri ile toplum içerisindeki hassas kesimlere (çocuk, yaşlı, özel gereksinimli gruplar vb.) hizmet sunulmaya çalışılmıştır. Sosyal hizmet kapsamında toplum yararına çalışan kamu kurumları aşağıda verilmiştir.

##### • Aile ve Sosyal Hizmetler Bakanlığı

Kamuya bağlı sosyal hizmet kuruluşlarının temel örgütü Aile ve Sosyal Hizmetler Bakanlığıdır. Bakanlığın yapısında klasik birimlerin dışında bakanlığın kapsamına alınan altı sosyal hizmet birimi bulunmaktadır (Şekil 5.3).

##### • Diğer kamu kurumlarına bağlı olan sosyal hizmet kuruluşları

Birçok kamu kurumu, sosyal hizmet kuruluşlarına sahiptir. Örneğin kamu bankalarına bağlı olarak (personelin çocukları için) açılan kreşler, MEB bünyesindeki huzurevleri ve birçok kamu kuruluşunun eğitim ve dinlenme tesisleri birer sosyal hizmet kuruluşudur. Valiliklere bağlı olan birçok sosyal hizmet kuruluşu vardır. Özellikle büyük kentlerin valilikleri; çocuklar, kadınlar, yoksullar, hastalar, sokakta yaşayan yurtttaşlar vb. için sosyal hizmet kuruluşları açmaktadır (Görsel 5.10).

Aile ve Toplum Hizmetleri Genel Müdürlüğü

Yerel Yönetimlere Bağlı Kuruluşlar

Kadının Statüsü Genel Müdürlüğü

Engelli ve Yaşlı Hizmetleri Genel Müdürlüğü

Sosyal Yardımlar Genel Müdürlüğü

Şehit Yakınları ve Gaziler Dairesi Başkanlığı

Şekil 5.3: Aile ve Sosyal Hizmetler Bakanlığının yapısındaki sosyal hizmet veren birimler



Görsel 5.10: Sosyal hizmet kuruluşundaki yaşlı

### 5.1.3.2. Yerel Yönetimlere Bağlı Kuruluşlar

Valilikler tarafından yürütülen birçok sosyal hizmet uygulamaları özellikle büyükşehir belediyeleri ve kapsamlarında yer alan belediyelerce de yürütülmektedir. Yerel yönetimlere bağlı sosyal hizmet kuruluşları il özel idarelerine ve belediyelere ait kuruluşlardır. Bu kuruluşlar; belediyelere bağlı aşevleri, çocuk bakım evleri (Görsel 5.11), kadın sığınma evleri, gençlik merkezleri, yaşlı bakım merkezleridir. Özel sosyal hizmet kuruluşları, özel sektör girişimcileri tarafından kurulmuştur. Belli bir hizmet bedeli karşılığında hizmet verirler ve kâr amacı güderler.



Görsel 5.11: Çocuk bakım evleri

### 5.1.3.3. Sosyal Hizmet Faaliyeti Sunan Sivil Toplum Kuruluşları

Sivil toplum kuruluşları (dernekler ve vakıflar) da sosyal hizmet faaliyetleri sunmaktadır. Bu kuruluşların en büyük özelliği kâr amacı olmamasıdır. Vakıf ve dernek yönetimleri tarafından açılır ve işletilirler. Türkiye’de sosyal hizmet faaliyeti sunan sivil toplum kuruluşlarından bazıları Tablo 5.1’de gösterilmektedir.

Tablo 5.4: Sosyal Hizmet Faaliyeti Sunan Sivil Toplum Kuruluşları

Sivil Toplum Kuruluşları			
Zihinsel Yetersiz Çocukları Yetiştirme ve Koruma Vakfı (ZİÇEV) (1982, Ankara)	Türkiye Güçsüzler ve Kimsesizlere Yardım Vakfı (1986, Ankara)	Anne Çocuk Eğitim Vakfı (AÇEV) (1993, İstanbul)	Lösemili Çocuklar Vakfı (LÖSEV) (1998, Ankara)



### AKTİF PEKİŞTİREÇ

Aşağıda verilen işlem basamaklarını takip ederek pekiştireci uygulayınız.

- Dünya Sosyal Hizmet Günü (Mart ayının 3. Salı günü) ile ilgili sınıf panosu hazırlayınız.
- Sınıfınızda eşit sayılı gruplara ayrılınız.
- Örneğin bir grup görsel resimler, bir grup bilgilendirme yazıları, bir grup afiş hazırlıkları yapacak şekilde iş bölümü yapınız.
- Hazırladığınız materyalleri sınıf panosunda sergileyiniz.
- Ayrıca Dünya Sosyal Hizmetler Günü kutlamaları çerçevesinde sosyal hizmet konulu bir filmi sınıfta etkileşimli tahta üzerinden izleyebilirsiniz.

**FİLM ÖNERİLERİ:** a) KORO, b) PORTAKALLAR VE GÜNIŞIĞI, c) BENİM ADIM SAM.



## OKUMA METNİ

### Darüşşafaka Tarihinden Kesitler

Osmanlı İmparatorluğu'nda Tanzimat'la gündeme gelen siyasal ve ekonomik değişime ilişkin iradenin toplumsal alandaki yansımalarının sonucunda yeni eğitim kurumlarının oluşturulması yönündeki çaba dikkat çekicidir. Söz konusu yeni anlayışın ürünü olarak devletçe yapılandırılan eğitim kurumu olan Darüşşafaka, Müslüman kesimin büyük bölümünün ekonomik açıdan daha olumsuz koşullarda yaşayan, yetenekli ve yoksul aile çocuklarının bedelsiz devam edebileceği ve modern eğitim alabileceği bir kuruluştur. Darüşşafaka'nın amaçlarından bir diğeri ise babasız, yoksul ve yetenekli Müslüman aile çocuklarının devlet kurumlarında önemli statülere gelebilmeleri için zamanın ihtiyaçlarına göre modern bir eğitim vermektir.

Darüşşafaka binasının yapımına Osmanlı İmparatorluğu'nun Tanzimat döneminde 1868 yılında başlanmış, 1873'de bina tamamlanmıştır. Binanın yapımının tamamlandığı 17 Haziran 1873'ün hemen ardından 28 Haziran 1873'de okulda eğitim öğretime başlanmıştır. Darüşşafaka'da öğretimin düzeyi 1873-1894 yılları arasında oldukça yüksekti. Askeri okulların öğretmenlerinin çoğu burada ders verdikleri gibi ders kitapları yazarak ya da çevirerek Darüşşafaka'nın ilk kez kendi adına kitap yazdırıp öğretime sunan kurum olmasını sağlamışlardır. Yusuf Ziya Bey'in "Hesap" adlı yapıtıyla Tevfik Bey'in Tashilalhesab adlı çalışması bu dönemin ürünleridir.

Darüşşafaka'nın 1914 yılı kongresinde, okul konusunda yeniden düzenleme yapma konusu tartışılmıştır. Darüşşafaka, liseye mi yoksa ziraat, sanayi, ticaret mektebine mi dönüşecektir? Öğretmen yetiştiren bir okul mu olacaktır? Sonuçta verilen karar Darüşşafaka'nın Darülmüallimin'e dönüştürülmesi biçiminde olmuş ve okulun süresi 10 yıla çıkarılmıştır. Son sınıfa da öğretmenlik dersleri konulmuştur. Ancak birkaç yıl sonra (1919) bu uygulamadan Darüşşafaka'nın salt bir öğretmen okulu olarak düşünülmesi istihdam alanını daraltabilir kaygısıyla vazgeçilmiştir. Cemiyet idare heyeti sultani programı uygulamaya karar vermiştir. Buna göre yetenekli öğrenciler ikinci kısma devam ederek Darülfünun'un fen şubelerinde hazırlanacaklardı. Geri kalanlara öğretmenlik, ziraat, ticaret gibi meslek okullarına yönlendirileceklerdi. Bu karar sonrasında eğitim 8 yıla indirilmiş, ancak 11 yıllık lise eğitiminin verilebilmesi için de ilkokulun 4. sınıfına gelmiş yetim veya öksüz öğrenciler okula alınmaya başlanmıştır. Zaman içerisinde eğitim politikasını dönemin şartlarına göre düzenleyen Darüşşafaka günümüzde de hâlen öncelikle yetim, yoksul ve öksüz çocuklara kucak açan bir kuruluş olarak topluma değerli bir sosyal hizmet sunmaktadır (Görsel 5.12).



Görsel 5.12: Darüşşafaka'nın ilk fotoğrafları

\* Soydan (2003), Darüşşafaka Tarihinden Kesitler uyarlanmıştır.

#### 5.1.3.4. Özel Sektöre Bağlı Kuruluşlar

Kuruluş amacı gereği kârlı yatırımlar yapmak üzere hizmet sunan kurumlara **özel girişim** denir. Bu nedenle özel girişim tarafından Türkiye’de daha çok kreşler, huzurevleri, öğrenciler için etüt merkezleri açılmaktadır. Özel girişimler, katılımcı başına Sosyal Güvenlik Kurumundan hizmet bedeli aldıkları ile Engelli Rehabilitasyon Merkezleri açmaktadır.

## 5.2. İNSAN HAKLARI, HASTA VE YAŞLI HAKLARI İLE İLGİLİ MEVZUAT



### HAZIRLIK ÇALIŞMALARI

1. Sizce “Bütün insanlar özgür ve eşit doğarlar.” sözü ile anlatılmak istenen nedir?
2. Çevrenizdeki yaşlı bireylerin sahip olduğu haklar neler olabilir? Fikirlerinizi arkadaşlarınızla paylaşınız.

**Hak**, hukuk düzeni tarafından kişiye tanınan, hukuken korunan ve hakkın sahibi olan kişiye bu korumadan yararlanma yetkisi veren bir çıkarı ifade eder. İnsan hakları, insanın başka bir özelliğe sahip olması gerekmeksizin sadece insan olmasından dolayı sahip olduğu haklardır. Her insan şerefli, haysiyetli bir hayat yaşama hakkına sahiptir. Ayrıca herkes; cinsiyet, ırk, renk, din, dil, yaş, uyruk, düşünce farkı, ulusal veya toplumsal köken, zenginlik gibi fark olmaksızın



Görsel 5.13: Eşit haklara sahip tüm insanlar

kanun karşısında eşittir (Görsel 5.13). İnsanlık onurunu korumayı amaçlayan insan hakları, özgürlükçü siyaset bilimi teorilerine göre devletin var oluş nedeni olarak kabul edilmektedir. Dolayısıyla, devletin temel görevi insan hak ve özgürlüklerini korumaktır.

Bireyin haklarını konu edinen ilk yazılı belge **Hammurabi Kanunları**’dır. Bu kanunlar dönemi için adil yargılanma ve mülkiyet hakkı konusunda çok modern düzenlemeler içermiş ve bireyi keyfi sorgu ve cezalandırmalardan korumuştur. Eski Yunan medeniyetinde de **Aristo** özel mülkiyet ve demokratik katılım gibi modern insan haklarında önemli bir yer tutan bir takım haklardan bahsetmektedir. İran Pers imparatorlarından **Büyük Kiro**, modern haklarla örtüşen bir takım düzenlemeleri içeren **Kiros Silindiri**’ni yayımlamıştır. İslam dünyasında ise Medine ve ona bağlı yerlerde bulunan Müslüman, Yahudi, Putperest ve diğer bütün toplulukların haklarını garanti altına alan 622 tarihli **Medine Sözleşmesi** kabul edilmiştir. Aynı şekilde bütün insanların eşitliğini vurgulayan ve kadın haklarından bahseden Hz. Muhammed’in (s.a.v.) 632 tarihli **Veda Hutbesi** de insan haklarına kaynaklık eden tarihî bir belge olarak kabul edilmektedir. 1215 tarihli **Magna Carta (Magna Karta)** ya da **Büyük Özgürlük Sözleşmesi**; **Kanun-i Esasi** bugünkü insan haklarının kaynakları arasında değerlendirilmektedir. **John Locke (Con Lok)** modern insan haklarının kurucusu olarak kabul edilmektedir. İngiltere’de 1689 devriminden sonra geliştirilen **Yurttaş Hakları Beyannamesi**, 1776 **ABD Bağımsızlık Bildirgesi** ve 1789 tarihli Fransız İhtilali

sonrasında ilan edilen **İnsan ve Yurttaş Hakları Bildirgesi**'nde de insan hak ve özgürlükleri konusunda benzer maddeler göze çarpmaktadır.

1945'te Birleşmiş Milletler'in (BM) kurulmasıyla insan hakları kurumsal olarak da dünya politikasına girmiştir. Daha sonra kurulan İnsan Hakları Komisyonu, **Evrensel İnsan Hakları Beyannamesi'ni (EİHB)** hazırlamış ve modern insan hakları belgelerinin temel referansı hâline gelen bu beyanname 10 Aralık 1948 tarihinde BM Genel Kurulu tarafından kabul edilmiştir. Türkiye bu beyannameyi 6 Nisan 1949 tarihinde onaylamıştır. Her yıl 10 Aralık gününü içine alan hafta **İnsan Hakları Haftası** olarak kutlanır.

İnsan hakları alanında çıkarılan diğer bir anlaşma ise 1989 tarihinde kabul edilen **Çocuk Hakları Sözleşmesi**'dir. Bu sözleşme, 1990 tarihinde yürürlüğe girmiştir. Sözleşmede, çocukların temel yaşam hakkının yanı sıra eğitim, sağlık, aile ve kültürel haklarına da vurgu yapılmıştır. İnsan hakları alanında BM tarafından kabul edilen son sözleşme, 2006 tarihli **Engelli Hakları Sözleşmesi**'dir. Çocuklar, kadınlar ve göçmenlerle birlikte toplumun dezavantajlı gruplarından birisi olan özel gereksinimli bireylerin haklarının korunması ve geliştirilmesinde bu anlaşmanın gelecekte önemli bir rol oynaması beklenmektedir.

**Avrupa İnsan Hakları Sözleşmesi**, Avrupa Konseyi üyesi devletlerin dışişleri bakanları tarafından Roma'da 4 Kasım 1950 tarihinde imzalanmış ve 3 Eylül 1953 tarihinde yürürlüğe girmiştir. 2015 yılı Mayıs ayı itibarıyla, Avrupa Konseyi üyesi 47 devletin tümü sözleşmeye taraftır. Türkiye'nin de kurucularından biri ve tarafı olduğu Avrupa Konseyince hazırlanan Avrupa İnsan Hakları Sözleşmesi'ne dayanarak Avrupa İnsan Hakları Mahkemesi kurulmuştur. Bu mahkeme, bugün çok etkili ve sonuç alıcı bir yargı organıdır.

**Avrupa İnsan Hakları Mahkemesi (AİHM)**, Avrupa Konseyi'ne bağlı olarak 1959 yılında kurulmuş uluslararası bir mahkemedir. AİHM'de sözleşmeye taraf ülke sayısı kadar (47) hâkim görev yapar. Hâkimler, taraf devletler tarafından sunulan üç kişilik liste üzerinden Avrupa Konseyi Parlamenterler Meclisi tarafından seçilir. 9 yıllık bir süre için seçilen hâkimler yalnızca bir dönem görev yapabilirler ve kendi ülkelerini temsil etmezler. Bir üye devlet (devlet başvurusu) veya sözleşmenin ihlalden dolayı mağdur olduğunu eden bir birey (bireysel başvuru), sözleşmedeki haklarının ihlal edildiğini ileri sürerek Strasburg'daki (Sitrazburg) mahkemeye doğrudan başvuruda bulunabilir. Mahkemenin resmî dilleri İngilizce ve Fransızcadır. Başvurular ise üye devletlerin resmî dillerinden biriyle yapılabilir (Görsel 5.14).



**Görsel 5.14:** Avrupa İnsan Hakları Mahkemesi, Strasbourg-Fransa

Osmanlı İmparatorluğu'nda Sened-i İttifak ile başlayan anayasal gelişmeler Tanzimat Fermanı, Islahat Fermanı ile devam etmiş, Kanun-i Esasi (1876 1. Meşrutiyet, 1909 2. Meşrutiyet) ile değişikliklere uğramıştır. Cumhuriyet öncesi son düzenleme 1921 Teşkilat-ı Esasiye ile olmuştur.

Cumhuriyet döneminde kabul edilen 1924, 1961 ve 1982 Anayasalarında insan hakları konusunda gelişmeler kaydedilmiştir. Türkiye’de insan haklarının kurumsallaşması 1990 yılında **TBMM İnsan Hakları İnceleme Komisyonu**’nun kurulması ile başlamıştır. 2000’li yılların başında insan hakları ile ilgili kurumsal değişikliklere gidilerek insan haklarının korunmasına yönelik olarak kurum ve kurullar oluşturulmaya başlanmıştır. Bu amaçla 2 Kasım 2000 tarihli ve 24218 sayılı Resmî Gazete’de yayımlanarak yürürlüğe giren **İl ve İlçe İnsan Hakları Kurullarının Kuruluş, Görev ve Çalışma Esasları Hakkında Yönetmelik** ile 81 il ve 850 ilçede “İl İnsan Hakları Kurulları” ve “İlçe İnsan Hakları Kurulları” oluşturulmuştur. 2001 yılında Başbakanlığa bağlı olarak kurulan İnsan Hakları Başkanlığının yerini almak üzere 30 Haziran 2012 tarihinde insan haklarının korunması ve geliştirilmesi alanında çalışma yapmakla görevlendirilen **Türkiye İnsan Hakları Kurumu** kurulmuştur. Son olarak 9 Aralık 2013 tarihli ve 2013/5711 sayılı Bakanlar Kurulu kararıyla, Türkiye İnsan Hakları ve Eşitlik Kurumu kurulmuş ve hâlen çalışmalarına devam etmektedir.

Avrupa insan hakları sözleşmesinin maddelerinden bazıları aşağıda verilmiştir.

**Yaşam Hakkı:** İnsan haklarının en kutsalı, en dokunulmazı olarak nitelendirilen yaşam hakkı öldürülmeme hakkını ifade eder.

**İşkence Yasağı:** Yalnız fiziksel bütünlüğe değil, moral ve kişisel bütünlüğe de ağır biçimde zarar veren işkence, insanlık onuruna karşı bir saldırı olarak nitelendirilmiş ve uluslararası insan hakları hukukunda kesinlikle yasaklanmıştır.

**Kölelik ve Zorla Çalıştırma Yasağı:** Hiç kimse, kölelik ya da kulluk altında tutulamaz. Her türden kölelik ve köle ticareti yasaktır.

**Özgürlük ve Güvenlik Hakkı:** Özgürlük hakkı ile kişinin fizik ya da beden özgürlüğü yani fizikî mekân içinde hareket, yer değiştirebilme serbestisi ifade edilir. Güvenlik hakkı bu özgürlüğe keyfi olarak karışılmasına karşı korunmayı içerir.

**Adil Yargılanma Hakkı:** Herkes davasının yasayla kurulmuş, bağımsız ve tarafsız bir mahkeme tarafından; makul bir süre içinde, kamuya açık olarak ve hakkaniyete uygun biçimde görülmesi hakkına sahiptir.

**Seyahat Özgürlüğü Hakkı:** Herkesin bir ülkenin sınırları içinde dolaşma ve yerleşme, bir ülkeden ayrılma ve bir ülkeye girme, bir ülkeden sınır dışı edilmeme ve sürgün edilmeme hakkı vardır.

**İfade ve Haber Alma Özgürlüğü:** Herkes, ifade özgürlüğü hakkına sahiptir. Bu hak, kamu makamlarının müdahalesi olmaksızın ve ulusal sınırlarla kısıtlanmaksızın bir görüşe sahip olma, haber ve düşünceleri elde etme ve bunları ulaştırma özgürlüğünü içerir.

**Ayrımcılık Yasağı:** Cinsiyet, ırk, renk, etnik veya sosyal köken, kalıtsal özellikler, dil, din veya inanç, siyasi veya başka herhangi bir görüş, bir ulusal azınlığın üyesi olma, hususiyet, doğum, engellilik, yaş gibi herhangi bir nedenle ayrımcılık yapılması yasaktır.

**Özel ve Aile Hayatına Saygı Hakkı:** Hiç kimsenin özel yaşamına, ailesine, evine ya da yazışmasına keyfi olarak karışılmaz; onuruna ve adına saldırılamaz. Herkesin bu gibi müdahale ya da saldırılara karşı yasa tarafından korunma hakkı vardır.

**Düşünce, Vicdan ve Din Özgürlüğü:** Herkesin düşünce, vicdan ve din özgürlüğüne hakkı vardır. Bu hak, dinini veya inancını değiştirme özgürlüğünü; dinini veya inancını tek başına veya topluca ve kamuya açık veya özel olarak öğretme, uygulama, ibadet ve uyma yoluyla açıklama serbestliğini de kapsar.

**Toplantı ve Dernek Kurma Özgürlüğü:** Herkes, barış içinde toplanma ve örgütlenme hakkına sahiptir. Hiç kimse, bir örgüte üye olmaya zorlanamaz.

**Evlenme Hakkı:** Yetişkin kadınlarla erkeklerin ırk, uyruk ya da din bakımından herhangi bir sınırlama yapılmaksızın evlenmeye ve bir aile kurmaya hakkı vardır. Evlenmede, evlilikte ve evliliğin bozulmasında kadının ve erkeğin hakları eşittir.

**Eğitim Hakkı:** Herkes, eğitim hakkına sahiptir. Eğitim, en azından ilk ve temel öğrenim aşamalarında parasızdır. İlköğretim zorunludur. Teknik ve mesleki eğitim herkese açıktır. Yükseköğrenim, yeteneğe göre herkese eşit olarak sağlanır.



### AKTİF PEKİŞTİREÇ

Aşağıda verilen işlem basamaklarını takip ederek pekiştireci uygulayınız.

- Sınıfınızı 5 gruba ayırınız.
- Aşağıda verilen bulmacaların hazırlanma yöntemlerini araştırınız.
  - grup:** Kare bulmaca
  - grup:** Çengel bulmaca
  - grup:** Altıgen bulmaca
  - grup:** Halka bulmaca
  - grup:** Sarmal bulmaca
- Yukarıda konu içerisinde öğrenmiş olduğunuz Avrupa İnsan Hakları Sözleşmesi'nin maddelerinden bazıları (13 madde) ile ilgili bulmacalar hazırlayınız.
- Hazırladığınız bulmacaları diğer grup arkadaşlarınızla paylaşınız.
- Paylaşılan bulmacaları çözmeye çalışınız (Görsel 5.15).

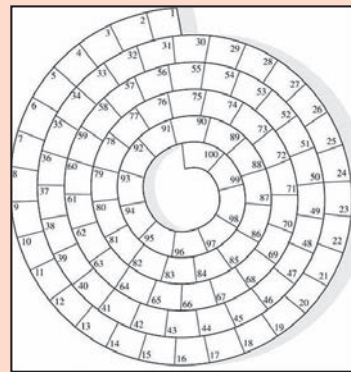
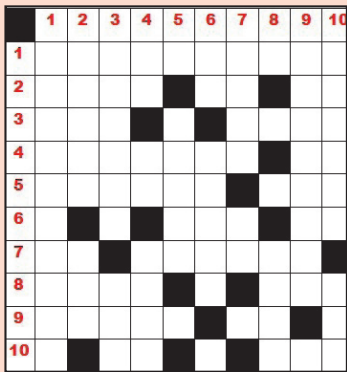

Görsel 5.15: Bulmaca örnekleri

### 5.2.1. Yaşlı Hakları ile İlgili Mevzuat ve Önemi

Yaşlı hakları, insan haklarının bir parçasıdır. Yaşlılar toplumda diğer insanlarla eşit hak ve özgürlüklere sahiptir. Sadece yaşlı haklarını konu alan ulusal veya uluslararası bir yaşlı hakları sözleşmesi bulunmamaktadır. Ancak yaşlı hakları çeşitli temel düzenlemelerde yer almıştır.

20. yüzyılda dikkati çekmeye başlayan toplum yaşlanması, uluslararası düzeyde ilk olarak 1982 yılında Viyana’da yapılan BM Dünya Yaşlanması Asamblesi’nde gündeme gelmiştir.

Dünya Sağlık Örgütü (DSÖ) tarafından 1999 yılı “Uluslararası Yaşlılar Yılı” olarak ilan edilmiştir. Dünya Yaşlanma Asamblesi 2002 yılında Madrid’de toplanmış ve 2002 Eylem Planı yürürlüğe konulmuştur.

Türkiye’de yaşlılara yönelik bu sosyal haklar, 1961 ve 1982 Anayasalarında “Sosyal ve Ekonomik Haklar” başlığı altında tanımlanmıştır.

BM’nin kabul ettiği yaşlı ilkeleri ve DSÖ’nün yaşlılara yönelik eylem planı çerçevesinde yaşlı hakları şu şekilde sıralanabilir:

- Siyasi ve sosyal yaşama katılım hakkı
- Eğitim ve kültür hakkı
- Her tür şiddet, istismar ve ayrımcılığa karşı korunma hakkı
- Adil gelir ve sosyal güvenlik hakkı
- Çalışma ve istihdam hakkı
- Sağlık hakkı
- Aile hakkı
- Konut ve barınma hakkı
- Güvenli bir çevrede yaşama hakkı
- Sosyal yardım ve sosyal hizmetlerden yararlanma hakkı
- Bakım hakkı

**Siyasi ve Sosyal Yaşama Katılım Hakkı:** Yaşlı bireyler, refah düzeylerini doğrudan etkileyecek politikaların hazırlanması ve uygulanması aşamalarına aktif bir biçimde katılımında bulunmalıdır. Kendi ilgi ve yeteneklerine uygun etkinliklerine gönüllü olarak katılımda bulunmalı ve hizmet edebilmelidir.

**Eğitim ve Kültür Hakkı:** Eğitim hakkı en temel sosyal haklardan biridir. Eğitim hakkı, örgün eğitimle birlikte yaşam boyu öğrenmeyi de kapsar (Görsel 5.16). Dolayısıyla yaşlıların da yaşlarına, yeteneklerine uygun eğitim programlarına sahip olmaları gerekir.



Görsel 5.16: Mezun olan yaşlı birey

**Her Tür Şiddet, İstismar ve Ayrımcılığa Karşı Korunma Hakkı:** Yaşlı bireyler itibar görmeli ve güven içerisinde yaşmalıdır. Yaşlı bireylerin her tür şiddetten, sömürüden, fiziksel ya da zihinsel istismardan uzak tutulması ve hizmetlerden yararlanırken yaş, cinsiyet, ırk, etnik köken, engel durumu ya da diğer konuları nedeniyle bir ayırım görmemesi gerekir.

**Adil Gelir ve Sosyal Güvenlik Hakkı:** Her yurttaş gibi yaşlıların da beslenme, barınma, giyim gibi temel gereksinimlerini karşılamaları ve sağlık bakımından yararlanmaları için emeklilik maaşı ya da yaşlılık/yaşlı aylığı şeklindeki gelirlerinin kendi yaşam standartlarına uygun, yeterli ve sürekli olması gerekir.

**Çalışma ve İstihdam Hakkı:** Yaşlılar da gelir getirici bir işte çalışabilmeli ya da toplumdaki diğer gelir getirici faaliyetlerden yararlanabilmelidir. Özellikle yaşlılar gibi özel gruplar için uygun istihdam şekilleri yaratılmalıdır. Var olan istihdama katılabilmeleri noktasında yaştan doğan ayrımcılıkla savaşılmaya da gerekmektedir.

**Sağlık Hakkı:** Sağlık sorunları yaşamak, bir yaşlının ekonomik durumundan sosyal yaşama katılımına kadar tüm yaşam alanlarını etkileyebilir. Bu nedenle sağlık hizmetlerine ulaşım ve sağlık sorunlarına uygun olarak sunulmuş olanaklara kavuşabilme yaşlılık döneminde yaşamsal öneme sahip olmaktadır.

**Aile Hakkı:** Yaşlıların kendi evlerinde, aileleri içerisinde yaşamaya devam etmelerini ve bakımının mümkün olmasını güvence altına alan bir haktır. Bu hak bağlamında, yaşlısına bakan ailelere devlet tarafından maddi destek verilmektedir.

**Konut ve Barınma Hakkı:** Yaşlıların sağlık durumlarına göre düzenlemelerin yapılabileceği uygun bir konuta sahip olmaları gerekir.

**Güvenli Bir Çevrede Yaşama Hakkı:** Yaşlılar, bireysel tercihlerine uygun, güvenli bir çevrede yaşmalıdır (Görsel 5.17). Mümkün olduğunca uzun süre kendi evlerinde ya da aile ortamlarında yaşamaları sağlanmalıdır.

**Sosyal Yardım ve Sosyal Hizmetlerden Yararlanma Hakkı:** İhtiyaç içindeki yaşlılar sosyal yardımlardan ve sosyal hizmetlerden yararlanma hakkına sahiptir. Yaşlı bireyler yaşamlarını kendi başlarına sürdürebilecekleri, gereksinim duyduklarında korunabilecekleri ve bakılabilecekleri evlerde ya da kurumlarda bakım hizmetlerinden yararlanmaktadır.

**Bakım Hakkı:** Yaşlılar; hastanede bakım, rehabilitasyon amaçlı veya tıbbi amaçlı bakım, toplumda yaşamı tek başına başaramayan yaşlılara uygulanan bakım türü olan kronik bakım alma hakkına sahiptir.



**Görsel 5.17:** İyi bir bakımla mutlu olan yaşlılar

### 5.2.2. Hasta Hakları ile İlgili Mevzuat

**Hasta hakları**, sağlık hizmetlerinden faydalanma ihtiyacı bulunan fertlerin sırf insan olmaları sebebiyle sahip oldukları ve T.C. Anayasası, milletlerarası antlaşmalar, kanunlar ve diğer mevzuat ile teminat altına alınmış haklarını ifade eder.

Hasta haklarının çıkış noktası Evrensel İnsan Hakları Beyannamesi'nin en önemli maddesi olan yaşama hakkıdır. Yaşama hakkının en önemli bileşenlerinden birisi sağlık ve sağlıklı yaşama hakkıdır. **Sağlık hakkı**; kişinin toplumdan ve/veya devletten sağlığının korunmasını, gerektiğinde tedavi edilmesini, iyileştirilmesini isteyebilmesi ve sağlığını sürekli geliştirebilmesi için toplumun sağladığı olanaklardan yararlanabilmesidir. Hasta hakları, kaynağını ulusal ve uluslararası insan hakları belgeleri ve sözleşmelerinden alır.

1972 **Amerika Hastaneler Birliği Hasta Hakları Bildirgesi**'nde hastanın hastalığının tanısına, tedavisine ve gelişimine ilişkin doğru, eksiksiz ve anlayabileceği dilde bilgi alma hakkı olduğu belirtilmiştir. DSÖ'nün 1977 yılında yapılan çalışmasında dünyadaki tüm insanların sosyal ve ekonomik yönden verimli bir hayat yaşayabilmesi için yapılması gerekenler **"2000 Yılında Herkes İçin Sağlık"** adı verilen bir bildirme içerisinde 21 hedefte belirlenmiştir. 6-12 Eylül 1978 tarihleri arasında, Kazakistan'ın Alma-Ata kentinde, Temel Sağlık Hizmetleri Uluslararası Konferansı düzenlenmiş ve **Alma-Ata Bildirgesi** ile sağlık seviyesinin yükseltilmesinin herkes için temel hak olduğu vurgulanmıştır. Daha sonra 1981 yılında Dünya Tabipler Birliği tarafından **Lizbon Hasta Hakları Bildirgesi**, 1995 yılında Endonezya'nın Bali kentinde **Bali Bildirgesi** yayımlanmıştır. 1996 yılında Varşova'da Avrupa Konseyi tarafından, **İnsan Hakları ve Biyotıp Sözleşmesi** hazırlanarak imzalanmıştır. Son olarak 2005 yılında **Santiago Bildirgesi** ile hasta hakları geliştirilmiştir.

Türkiye'de Sağlık Bakanlığının hasta haklarıyla ilgili olarak 1 Ağustos 1998 tarihli ve 23420 sayılı Resmî Gazete'de yayımlanan **Hasta Hakları Yönetmeliği** bulunmaktadır. Bu yönetmeliğin uygulanmasını sağlamak üzere **Sağlık Tesislerinde Hasta Uygulamalarına İlişkin Yönerge** hazırlanmış 15 Ekim 1998 tarihinde yayımlanarak yürürlüğe konulmuştur. Son olarak da 8 Mayıs 2014 yılında yönetmelikte yapılan değişiklik ile sağlık kuruluşlarında **Hasta Hakları Birimleri** oluşturulmuştur. Hastaların veya hasta yakınlarının müracaatlarını ve şikâyetlerini hasta hakları biriminden, oluşturulan web adresinden ve Sabim Alo184 Sağlık Bakanlığı iletişim merkezinden yapmaları sağlanmaktadır.

8 Mayıs 2014 yılında yayımlanan **Hasta Hakları Yönetmeliği**'nde hasta hakları; Sağlık Hizmetlerinden Faydalanma Hakkı, Sağlık Durumu ile İlgili Bilgi Alma Hakkı, Hasta Haklarının Korunması, Tıbbi Müdahalede Hastanın Rızası, Tıbbi Araştırmalar, Diğer Haklar, Sorumluluk ve Hukuki Korunma Yolları başlıkları altında 51 maddeyle belirlenmiştir (Görsel 5.18).



**Görsel 5.18:** Sağlık hizmetinde adil ve eşit yaklaşım

### Sağlık Hizmetlerinden Faydalanma Hakkı

- **Adalet ve Hakkaniyete Uygun Olarak Faydalanma Hakkı:** Hastalar, adalet ve hakkaniyet ilkeleri çerçevesinde sağlık hizmetlerinden ihtiyaçlarına uygun olarak faydalanma hakkına sahiptir.
- **Bilgi İsteme:** Bu hak, hastanın hangi sağlık kuruluşundan hangi şartlara göre faydalanabileceğini, bu kuruluşlar tarafından verilen hizmet ve olanakların neler olduğunu kapsar. Bütün sağlık kuruluşları hastaları bilgilendirmek için gerekli birimi oluşturmak zorundadır.
- **Sağlık Kuruluşunu Seçme ve Değiştirme Hakkı:** Hasta; tabi olduğu mevzuatın kurallarına uymak kaydıyla sağlık kurum ve kuruluşunu seçme ve değiştirme hakkına sahiptir. Aynı şekilde kendisine hizmet verecek sağlık personelini de seçebilir ve değiştirebilir.

### Sağlık Durumu ile İlgili Bilgi Alma Hakkı

- **Genel Olarak Bilgi İsteme:** Hastanın sağlık durumu, kendisine uygulanacak tıbbi işlemler, bunların faydaları ve olası sakıncaları, alternatif tıbbi müdahale yöntemleri, tedavinin kabul edilmemesi hâlinde ortaya çıkabilecek olası sonuçlar ve hastalığın seyri ve neticeleri konusunda sözlü veya yazılı olarak bilgi isteme hakkı bulunur (Görsel 5.19).



Görsel 5.19: Hasta memnuniyeti

- **Kayıtları İnceleme:** Hastanın kendi sağlık durumu ile ilgili bilgileri içeren dosyayı ve kayıtları inceleyebilme ve bunların bir suretini alabilme hakkı vardır.

### Hasta Haklarının Korunması

- **Mahremiyete Saygı Gösterilmesi:** Hastanın sağlık durumu ile ilgili tıbbi değerlendirmelerin gizlilik içerisinde yürütülmesini; muayenenin, teşhisin, tedavinin gizlilik ortamında gerçekleştirilmesini; tıbben sakınca olmayan hâllerde yanında bir yakınının bulunmasına izin verilmesini; tedavisi ile doğrudan ilgili olmayan kimselerin tıbbi müdahale sırasında bulunmamasını; hastalığın mahiyeti gerektirmedikçe hastanın şahsi ve ailevi hayatına müdahale edilmemesini; sağlık harcamalarının kaynağının gizli tutulmasını isteme hakkı vardır.
- **Rıza Olmaksızın Tıbbi İşleme Tabi Tutulmama:** Kanunda gösterilen istisnalar hariç olmak üzere kimse, rızası olmaksızın ve verdiği rızaya uygun olmayan bir şekilde tıbbi işleme tabi tutulamaz.

### Tıbbi Müdahalede Hastanın Rızası

- **Hastanın Rızası ve İzin:** Tıbbi müdahalelerde hastanın rızası gereklidir. Eğer hastanın yaşı küçük ise velisinden izin alınır. Hastanın velisinin olmadığı, hazır bulunamadığı veya hastanın ifade

gücünün olmadığı hâllerde bu şart aranmamaktadır. Bununla birlikte kanuni temsilci tarafından muvafakat verilmeyen hâllerde müdahalede bulunmak tıbben gerekli ise hastaya tıbbi müdahalede bulunulabilmesi Türk Medeni Kanunu uyarınca mahkeme kararına bağlıdır. Kanuni temsilciden veya mahkemeden izin alınması zaman gerektirecek ve hastaya derhâl müdahale edilmediği takdirde hastanın hayatı veya hayati organlarından birisi tehdit altına girecek ise izin şartı aranmaz.

### Tıbbi Araştırmalar

- **Tıbbi Araştırmalarda Rıza:** Sağlık Bakanlığının izni ve bireyin kendi rızası bulunmadan hiç kimseye tecrübe, araştırma veya eğitim amaçlı tıbbi müdahale yapılamaz (Görsel 5.20).
- **Gönüllünün Korunması ve Bilgilendirilmesi:** Araştırmalarda, gönüllünün sağlığına ve diğer kişilik haklarına zarar verilmemesi için gereken bütün tedbirler alınır. Araştırmanın gönüllüye vereceği muhtemel zararlar önceden tespit edilmemişse gönüllü, rızası bulunsa bile araştırma konusu yapılamaz.



Görsel 5.20: Rıza metni

### Diğer Haklar

- **Güvenliğin Sağlanması:** Bütün sağlık kurum ve kuruluşları, hastaların ve yakınlarının can ve mal güvenliklerinin korunması ve sağlanması için gerekli tedbirleri almak zorundadırlar.
- **Dini Vecibeleri Yerine Getirebilme ve Dini Hizmetlerden Faydalanma:** Sağlık kurum ve kuruluşlarının imkânları ölçüsünde hastaların dini vecibelerini serbestçe yerine getirebilmeleri için gereken tedbirler alınır.

### Sorumluluk ve Hukuki Korunma Yolları

- **Müracaat, Şikâyet ve Dava Hakkı:** Hasta haklarının ihlali durumunda hastanın mevzuat çerçevesinde müracaat, şikâyet ve dava hakkı vardır.
- **Sağlık Kurum ve Kuruluşlarının Sorumluluğu:** Hasta haklarının ihlali hâlinde, personeli istihdam eden kurum ve kuruluş aleyhine maddi veya manevi ya da hem maddi hem de manevi tazminat davası açılabilir.



### AKILLI PEKİŞTİREÇ 5.1

Aşağıdaki cümlelerde bulunan boşlukları uygun kelimelerle doldurunuz.

1. İnsanların en doğal hakkı ..... hakkıdır.
2. Yaşlı bireylerin kendilerine yapılacak tüm tıbbi müdahaleler için ..... hakkına sahiptir.



## AKTİF PEKİŞTİREÇ

Aşağıda verilen işlem basamaklarını takip ederek pekiştireci uygulayınız.

- Verilen metni okuyunuz.
- İstenilen soruları cevaplayınız.

E. hemşire, karaciğer nakli bekleyen iki hastaya bakmaktadır. Hastalardan biri, 3 yıldır organ nakli bekleyen 37 yaşında ve 3 çocuk annesi R. Hanımdır. Diğer hasta ise geçmişte çok miktarda ilaç kullandığı bilinen, 6 aydır organ nakli bekleyen 66 yaşındaki N. Hanımdır. N. Hanım aynı zamanda organ nakli merkezinde çalışan bir hekimin akrabasıdır. N. Hanım iki çocuk annesidir ve iki çocuğu da evlidir.

E. hemşire hastaların uygun organ nakli için sıralamasını düzenlemekte ve sırası gelen hastaları arayarak bilgilendirmektedir. Bir gün her iki hastasıyla da doku uyumu bulunan bir karaciğer bulunur. Organ nakli ekibi, ekip arkadaşlarının yakını olan N. Hanıma organ nakledilmesini uygun görürler ve E. Hemşireden N. Hanımı aramasını isterler. E. Hemşire ise R. Hanımın diğer hastalardan daha uzun süre organ nakli beklediğini ve yaşamak için daha fazla nedeni olduğuna inanmaktadır.

- E. Hemşire organların adaletli dağıtımı için ortaya çıkan bu ve buna benzer durumların üstesinden nasıl gelebilir?
- E. Hemşire N. Hanımı aramalı mı?
- Kararı reddedip sağlık ekibiyle çatışmalı mı?
- Hasta yakınlarına bu konu hakkında bilgi vermeli mi?
- Yukarıdaki örnek olayı hasta hakları ve insan hakları yönünden değerlendiriniz.
- Görüşlerinizi arkadaşlarınızla paylaşınız.

### 5.2.3. Yaşlılarla İlgili Ulusal ve Uluslararası Politika

Yaşlıların diğer bireylerden farklı olarak hak ve hizmetlerden yararlanabilmeleri ulusal düzeyde Anayasa ile belirlenmiştir. Türkiye Cumhuriyeti Anayasası'nın 10. maddesiyle yaşlılara yönelik pozitif ayrımcılık ilkesi teminat altına alınmıştır (Görsel 5.21). Buna göre çocuklar, yaşlılar, engelliler, harp ve vazife şehitlerinin dul ve yetimleri ile malul ve gaziler için alınacak tedbirler eşitlik ilkesine aykırı sayılmaz. Ulusal politikada yaşlılar devletçe korunur. Yaşlılara yapılması gereken devlet yardımının yanı sıra sağlanacak diğer hak ve kolaylıklar kanunla düzenlenir. Herkes sosyal güvenlik hakkına sahiptir.



Görsel 5.21: Yaşlı birey

Türkiye’de; 65 yaşını doldurmuş, muhtaç güçsüz ve kimsesiz Türk vatandaşlarına (Görsel 5.22) aylık bağlanması hakkındaki kanun, 1 Temmuz 1976 tarihinde kabul edilmiştir. Aile ve Sosyal Hizmetler Bakanlığı, Engelli ve Yaşlı Hizmetleri Genel Müdürlüğü 3 Mayıs 2013 tarihli ve 28636 sayılı Resmî Gazete’de yayımlanarak yürürlüğe giren 6462 sayılı Kanun’la faaliyetlerine devam etmektedir. Engelli ve Yaşlı Hizmetleri Genel Müdürlüğüne bağlı olarak hizmet veren Huzurevleri ile Huzurevi Yaşlı Bakım ve Rehabilitasyon Merkezleri’nde bakım görececek 60 yaş üzerindeki yaşlıların saptanması, bakım ve rehabilitasyon hizmetlerinden yararlandırılması, verilecek hizmetin tür ve niteliği ile işleyiş esaslarını belirlemek amacıyla yönetmelikler yayımlanmıştır.



**Görsel 5.22:** Yaşlı Türk vatandaşı

Sağlık kurumlarında 65 yaş ve üzeri hastaların önceliği bulunmaktadır. Sağlık kurum ve kuruluşlarına ulaşamayan yaşlı vatandaşlara Evde Sağlık Hizmetleri gerekli bakımı sunmaktadır. Türkiye Cumhuriyeti ulusal politikalarında 65 yaş üstü kişiler için Ulaştırma ve Altyapı Bakanlığı düzenlemeleri ile karayolu şehir içi ulaşımları ücretsiz; demiryolu, deniz ve hava ulaşımlarında ise belirli indirimlerle şehirler arası seyahat yapmalarına imkân sağlamıştır. Türkiye’de yaşlılar da diğer vatandaşlarla eşit bir şekilde seçme, seçilme ve siyasal yaşama katılma haklarına sahiptir. Yaşlıların oy kullanacakları yerler buldukları durumlarına uygun seçilip sıra bekletilmeksizin oy kullanılmaktadır. Oy kullanmaya gidemeyecek bir engeli veya hastalığı olan yaşlı seçmenlere başvuruda bulunmaları hâlinde seyyar sandık gönderilmektedir.

Yaşlı hakları, insan haklarının bir parçasıdır. Tüm insanlar onurları açısından eşittir ve eşit haklara sahiptir. Yaşlılar da toplumda diğer insanlarla eşit hak ve özgürlüklere sahiptir. **Dünya Yaşlılar Asamblesi** tarafından kabul edilen ve 3 Aralık 1982 tarihli ve 37/51 sayılı karar ile Genel Kurul tarafından onaylanan **Uluslararası Yaşlanma Eylem Planı** kapsamında;

- yaşlı bireylere özel politikalar geliştirmek,
- dünya nüfusundaki yaşlı nüfus oranının arttığı bilincinde olmak,
- yaşlanmayla birlikte sağlıktaki kötüleşme olacağına dair kalıplaşmış yargılardan uzak olmak ve bu konudaki bilimsel araştırmaların farkında olmak,
- istekli ve yetenekli yaşlı bireylerin topluma yararlı olabileceği faaliyetlere katılmaları için fırsatlar sunmak,
- yaşlı bireylerin bakımından dolayı aile hayatında yaşanan güçlüklerin farkında olarak destek hizmetleri sunmak,
- Dünya Sağlık Örgütü, diğer birleşmiş milletler kuruluşları ve uluslararası çalışma örgütünün sözleşme, tavsiyelerini akılda tutarak aşağıda verilen ilkeleri (bağımsız yaşam, katılım, bakım, kendini gerçekleştirme, itibar) mümkün olduğunca ulusal programlarına eklemeye teşvik etmektedir.

**Bağımsız yaşam:** Yaşlı bireyler; aile yardımı, toplumsal destek veya gelir desteğiyle veya kendi çabalarıyla yeterli yiyecek, su, barınmak, giyecek ve sağlık hizmetlerine erişebilmelidir. Yaşlı bireyler çalışma fırsatına veya gelir getirici diğer fırsatlara sahip olabilmelidir. Yaşlı bireyler iş gücünden ne zaman ve ne kadar sürede çekileceğine dair karar alma süreçlerine katılabilmelidir. Yaşlı bireylerin uygun eğitim ve öğretim programlarına erişimi olmalıdır. Yaşlı bireyler kişisel tercihlerine ve farklı kapasitelere göre uyarlanabilir ve güvenli ortamlarda yaşayabilmelidir. Yaşlı bireyler mümkün olduğunca uzun süre evde kalabilmelidir.

**Katılım:** Yaşlı bireyler toplumun bir parçası olarak kalmalı, refah düzeylerini doğrudan etkileyen politikaların hazırlık ve uygulama süreçlerine aktif olarak katılmalı, bilgi ve becerilerini genç kuşaklarla paylaşmalıdır. Yaşlı bireyler kamuya hizmet etmek için gerekli fırsatları takip edebilmeli veya bu fırsatları bizzat oluşturabilmeli, kendi çıkarları ve yeteneklerine uygun konumlarda gönüllü olarak görev alabilmelidir. Yaşlı bireyler yaşlı odaklı hak arama girişimleri başlatabilmeli veya dernek kurabilmelidir.

**Bakım:** Yaşlı bireyler her toplumun kültürel değerler sistemine uygun biçimde aile içi ve toplumsal bakım ve korumadan yararlanmalıdır. Yaşlı bireyler, en iyi bedensel, zihinsel ve duygusal refah düzeyini korumalarına veya bu düzeye ulaşmalarına katkı sağlayacak; hastalık başlangıcını önleyen veya geciktiren sağlık hizmetlerine erişebilmelidir. Yaşlı bireyler bağımsızlıklarını sağlamak, sosyal koruma altında olmak ve bakım düzeylerini iyileştirebilmek için sosyal ve hukuki hizmetlere erişebilmelidir. Yaşlı bireyler insani ve güvenli bir ortamda sosyal koruma ve rehabilitasyonun yanı sıra sosyal ve zihinsel uyarımlar sunan kurumsal bakım hizmetlerinden de uygun düzeyde yararlanabilmelidir. Yaşlı bireyler herhangi bir barınak, bakım veya tedavi merkezinde kalmaları hâlinde tüm insan hakları ve temel özgürlüklerden yararlanabilmeli; haysiyet, inanç, gereksinim ve mahremiyetlerine mutlak saygı görmeli ve kendi yaşam kaliteleri ve bakımları üzerinde söz sahibi olabilmelidir.

**Kendini gerçekleştirme:** Yaşlı bireyler potansiyellerini tam olarak geliştirebilmek için fırsatları takip edebilmelidir. Yaşlı bireyler toplumun eğitimsel, kültürel, manevi ve eğlence odaklı kaynaklarına erişim imkânına sahip olabilmelidir.

**İtibar:** Yaşlı bireyler bedensel veya zihinsel istismardan uzak, itibar ve güven içinde yaşayabilmelidir. Yaşlı bireyler; yaş, cinsiyet, ırk veya etnik köken, engellilik veya diğer durumları gözetilmeksizin adil muamele görmelidir. Ekonomik katkılarından bağımsız olarak değer görmelidir.

#### 5.2.4. Sağlıkla İlgili Ulusal ve Uluslararası Kuruluşlar

**a) Sağlıkla İlgili Ulusal Kuruluşlar:** Türkiye’de doğrudan veya dolaylı yoldan sağlıkla ilgilenen çeşitli meslek örgütleri, dernekler ve vakıflar bulunmaktadır. Türkiye’deki sağlıkla ilgili ulusal kuruluşlardan bazıları aşağıda verilmiştir.

**Türk Kızılay:** Türk Kızılay’ı, 1868 yılında kurulmuştur. Kan, afet, uluslararası yardım, göç ve mülteci hizmetleri, sosyal hizmetler, sağlık, ilk yardım, eğitim, gençlik ve mineralli su işletmeleri alanların da

faaliyetler sunar. Türkiye’de 29 Ekim - 4 Kasım tarihleri arasında Kızılay Haftası kutlanmaktadır (Görsel 5.23).

**Ulusal Medikal Kurtarma Ekibi (UMKE):** Sağlık Bakanlığı Acil Sağlık Hizmetleri Genel Müdürlüğündeki Afet ve Acil Durum Yönetimi Başkanlığına bağlıdır. Olağandışı durumlarda diğer sağlık ekiplerinin sunduğu tıbbi yardımların yeterli olmadığı alanlarda destek verir. Asli işlerinin yanında UMKE faaliyetlerini yürüten personel, bu faaliyetlerini bakanlık veya valilik görevlendirmesi ile yapar. Çeşitli birimlerde veya kurumlarda çalışan sağlık personeli UMKE’ye katılabilir. Bu personel belirlenen eğitim ve faaliyet programına göre belirlenen zamanlarda eğitimlere ve tatbikatlara katılır (Görsel 5.24).

**Sağlık Afet Koordinasyon Merkezi (SAKOM):** Sağlık Bakanlığına bağlı bir kriz merkezidir. Kriz (acil, afet, olağandışı vb.) durumlarında sağlık hizmetlerinin kesintiye uğramaması ve zamanında sağlanabilmesi için diğer krize müdahale eden kurum ve kuruluşlarla haberleşmeyi, koordinasyonu sağlar.

**b) Sağlıkla İlgili Uluslararası Kuruluşlar:** Dünya genelinde dönemin ihtiyaçlarına göre sağlık politikalarında değişiklikler olmuş, bu politikaları daha çok bulaşıcı hastalıklar şekillendirmiştir. Bulaşıcı hastalıklardan dolayı dünya genelinde sağlık toplantıları yapılmış, çeşitli kuruluşlar oluşturulmuştur. Doğrudan veya dolaylı yoldan sağlığa katkı sağlayan uluslararası sağlık kuruluşlarından bazıları aşağıda verilmiştir.

**Dünya Sağlık Örgütü (DSÖ):** İkinci Dünya Savaşı’nın ardından Birleşmiş Milletler (BM) toplantısında uluslararası bir sağlık örgütü kurma fikri gündeme gelmiş, 7 Nisan 1948 tarihinde Dünya Sağlık Örgütü (DSÖ) resmî olarak kurulmuştur (Görsel 5.25). 2020 yılından itibaren DSÖ’nün Türkiye de dâhil 194 üye ülkesi, 6 bölgesel bürosu bulunmaktadır. Türkiye’nin DSÖ ülke ofisi ise 1959 yılında Ankara’da kurulmuştur. DSÖ’nün Arapça, Çince, İngilizce, Fransızca, Rusça ve İspanyolca olmak üzere altı resmî dili vardır.

Dünya Sağlık Örgütü’nün görevlerinden bazıları şunlardır:

- Uluslararası sağlık çalışmalarında yönetici ve koordine edici rol oynamak,



Görsel 5.23: Türk Kızılay



Görsel 5.24: Ulusal medikal kurtarma ekibi tatbikatı



Görsel 5.25: 7 Nisan Dünya Sağlık Günü

- İşgal altında, sığınmacı gibi özel gruplara, Birleşmiş Milletlerin isteği ile sağlık hizmetleri sunmak,
- Epidemiyolojik ve istatistiki veri, bilgi toplamak, bu amaçla düzenleme yapmak,
- Epidemik ve endemik hastalıkların ortadan kaldırılması ya da kontrolü için gereken çalışmaları yönlendirmek, teşvik etmek,
- Uluslararası sağlık konularında anlaşmalar, sözleşmeler, düzenlemeler yapmak, önerilerde bulunmak,
- Sağlık alanında araştırmalar yapılmasına destek olmak, yol göstermek,
- Tıp ve sağlıkla ilgili diğer mesleklere ilişkin eğitim-öğretim standartlarını geliştirmek,
- Tüm ülkelerde kamuoyunu sağlık konusunda bilinçlendirmek,
- Hastalıkların, ölüm nedenlerinin ve sağlıkla ilgili yöntemlerin uluslararası sınıflamasını yapmak, değişen duruma göre yeniden düzenlemek,
- Tanı yöntemlerini olabildiğince standart hâle getirmek,
- Besinler, biyolojik maddeler, farmasötik ürünlere ilişkin uluslararası normlar geliştirmek, bunların kabul görmesini sağlamaktır.

**Birleşmiş Milletler Çocuklara Yardım Fonu (UNICEF):** Çocukların sağlık, beslenme, eğitim ve genel iyilik düzeyini yükseltmek, ulusal çabalara destek olmak amacıyla 1946'da kurulmuştur (Görsel 5.26). Türkiye, **UNICEF**'e 1951 yılında üye olmuştur.



**Görsel 5.26:** UNICEF'in çocuklara yardımı

Birleşmiş Milletler Çocuklara Yardım Fonunun görevleri;

- kırsal bölgelere götürülecek ana-çocuk sağlığı programları hazırlamak,
- köyler için sağlık personeli eğitimine destek vermek, köylüyü sağlık tesislerini korumaya yönelik farkındalık oluşturmak,
- doğum öncesi ve sonrası beslenme ve aşılama konularında eğitimler yapmak,
- öğretmenler yetiştirilmesine yönelik eğitimleri düzenlemek ve desteklemek,
- okul yapımına, ders kitaplarının basımına destek vermek,
- Aile planlaması ve beslenme programları düzenlemek ve bunları yaygınlaştırmaktır.

**Birleşmiş Milletler Eğitim, Bilim ve Kültür Organizasyonu (UNESCO):** Eğitim, bilim ve kültür ala-

nında uluslararası iş birliği sağlayarak dünya barışına katkıda bulunmak amacıyla 1946 yılında kurulmuştur (Görsel 5.27).

UNESCO'nun görevleri;

- dünyada okur yazar oranını yükseltmek,
- ülkelerin eğitim düzeylerini yükseltmek,
- uluslar arası barışı sağlamak,
- temel ve teknik eğitimde görev alacak öğretmenleri yetiştirmek ve çalışmalarını desteklemek,
- önemli sanat olaylarını desteklemek,
- tiyatro, sinema, televizyon ve basın gibi sanatla ilgili iletişim araçlarının gelişmesi amacıyla araştırmalara yardım etmek,
- var olan kültür varlıklarını korumaktır.

**Birleşmiş Milletler Gıda ve Tarım Örgütü (FAO):** Açlık sorununa çare bulmak, beslenme düzeyini düzeltmek, yeterli gıda üretilmesine katkıda bulunmak, ihtiyacı olan ülkelere yardımcı olmak amacıyla kurulmuştur (Görsel 5.28). Türkiye, FAO'ya 6 Nisan 1948'de üye olmuştur.

FAO'nun görevleri;

- diğer uluslararası kuruluşlarla gıda ve tarım ürünlerini etkileyen çevre kirliliği ile ilgili konularda iş birliği yapmak,
- daha iyi tohum geliştirme, ürün toplama ve depolama konularında rehberlik etmek,
- gelişmekte olan ülkelerin tarımla ilgili projelerini desteklemek,
- tarım ve hayvancılık sektörüne zarar veren unsurlarla savaşmak,
- dünyadaki balık üretimini artırmak için projeler hazırlamaktır.

**Uluslararası Çalışma Örgütü (ILO):** Birinci Dünya Savaşı'ndan sonra 1919 yılında Versay Antlaşması kapsamında kurulmuştur. Birleşmiş Milletlerin çalışma yaşamındaki uzman kuruluşudur. ILO uluslararası çalışma standartlarını belirlemede, çalışma yaşamında hakları gözetmekte, insana yakışır iş fırsatlarını özendirilmekte, sosyal korumayı ve çalışma yaşamındaki meselelerle ilgili diyalogu güçlendirmektedir (Görsel 5.29).

Uluslararası Çalışma Örgütü'nün (ILO) amaçları şunlardır:

- Bütün dünyada işçilerin çalışma koşullarını ve yaşam düzeylerini geliştirmeyi amaçlar.
- Ülkelerin çalışma yasalarına ve bu alana ilişkin uygulamalarına yönelik standartlar geliştirmeye çalışır.



**Görsel 5.27:** Birleşmiş Milletler Eğitim, Bilim ve Kültür Organizasyonu logosu



**Görsel 5.28:** Birleşmiş Milletler Gıda ve Tarım Örgütü logosu



**Görsel 5.29:** Uluslararası Çalışma Örgütü logosu

- Sosyal politikalar geliştirmenin yanı sıra iş gücü eğitimi ve kullanımı konusunda teknik yardım sağlar.

**Birleşmiş Milletler Çevre Programı (UNEP):** Birleşmiş Milletlere bağlı bir program olarak çevre koruma çalışmalarına yön vermek ve bu çalışmalarda eşgüdüm sağlamak için 1973 yılında kurulmuştur.

**Birleşmiş Milletler Kalkınma Programı (UNDP):** Hükümetler, sivil toplum kuruluşları, uluslararası şirket ve örgütlerle iş birliği yaparak kalkınma alanında ekonomik ve sosyal çalışmalar yapmakta; ülkelerin kendi bünyelerine uygun kalkınma modelleri oluşturmalarına katkıda bulunmaktadır. UNDP; yoksulluğun azaltılması, doğal afetler, sağlık, AIDS, sıtma ve tüberküloz gibi salgın hastalıklarla mücadele, eğitim, cinsiyet eşitliği ve çevrenin sürdürülebilir kalkınması konuları üzerinde çalışmalar yapmaktadır.

**Birleşmiş Milletler Nüfus Etkinlikleri Fonu (UNFPA):** Nüfus ve aile planlaması gereksinimlerini karşılayacak kapasiteyi yaratmak, hükümetlere nüfus politika ve programları geliştirmede yardımcı olmak ve uygulamada mali yardımda bulunmak amacı ile 1959 yılında kurulmuştur. Birleşmiş Milletler Nüfus Etkinlikleri Fonu'nun (UNFPA) görevleri;

- hızlı nüfus artışı ile ilgili sorunlara dikkat çekmek, nüfus verilerini ve dinamiklerini incelemek,
- nüfus politikalarını belirlemek, değerlendirmek ve uygulamak,
- aile planlaması, cinsel sağlık ve üreme sağlığı programları geliştirilmesine katkıda bulunmak,
- talepte bulunan gelişmekte olan ülkelere nüfus problemlerini çözmede yardımcı olmaktır.

**Uluslararası Kızılay Kızılhaç Dernekleri Federasyonu (IFRC):** Birinci Dünya Savaşı'ndan sonra 1919 yılında Paris'te kurulmuştur. Bir dizi çalışmadan sonra ana yapısı 1991 yılında şekillenmiştir. Tüm dünyada, savaş veya barış ortamında, olağanüstü durumlarda acil müdahale sunmak amacıyla destekleyici çalışmalara katılmaktadır.



### AKTİF PEKİŞTİREÇ

**Aşağıda verilen işlem basamaklarını takip ederek pekiştireci uygulayınız.**

- Sınıfınızda 9 grup oluşturunuz.
  - Sağlıkla ilgili uluslararası kuruluşlar ile ilgili sınıf panosu hazırlayınız.
- 1. grup:** Dünya Sağlık Örgütü (DSÖ)
  - 2. grup:** Birleşmiş Milletler Çocuklara Yardım Fonu
  - 3. grup:** Birleşmiş Milletler Eğitim, Bilim ve Kültür Organizasyonu
  - 4. grup:** Birleşmiş Milletler Gıda ve Tarım Örgütü
  - 5. grup:** Uluslararası Çalışma Örgütü
  - 6. grup:** Birleşmiş Milletler Çevre Programı
  - 7. grup:** Birleşmiş Milletler Kalkınma Programı
  - 8. grup:** Birleşmiş Milletler Nüfus Etkinlikleri Fonu
  - 9. grup:** Uluslararası Kızılay Kızılhaç Dernekleri Federasyonu

## ÖLÇME VE DEĞERLENDİRME

## A. Aşağıdaki cümlelerde (....) ile boş bırakılan alanlara, cümlelerde verilen bilgiler doğru ise "D", yanlış ise "Y" yazınız.

1. (...) Yaşlılar da toplum içinde saygın ve insan onuruna yaraşır biçimde yaşama ve bakılma hakkına sahiptir.
2. (...) Yaşlılara yönelik hizmetler Aile, Çalışma ve Sosyal Hizmetler Bakanlığı tarafından yürütülmektedir.
3. (...) Yaşlının kendi evinde ailesiyle birlikte yaşamaya ve bakım görmeye hakkı vardır.
4. (...) Kanunda gösterilen istisnalara bakılmaksızın hastaların rızası olmadan tıbbi işlemler uygulanır.
5. (...) Yaşlılar da toplumun diğer üyeleri gibi eşit hak ve özgürlüklere sahiptir.

## B. Aşağıdaki cümlelerde bulunan boşlukları uygun kelimelerle doldurunuz.

1. Türkiye'de ..... şu anda insan hakları konusunda yetkili kurumdur.
2. Dünya Sağlık Örgütü'ne göre 65-74 yaş arası ....., yaşlılık dönemi olarak tanımlanmıştır.
3. Yaşlı bireyler bedensel, zihinsel yönden ....., içinde yaşamalıdır.
4. Sivil toplum örgütlerine ait sosyal hizmet kuruluşlarının en önemli özelliği ....., kuruluşlar olmalıdır.
5. İnsan haklarının kurucusu olarak ..... kabul edilmektedir.

## C. Aşağıdaki sorularda doğru olan seçeneği işaretleyiniz.

1. Hastanın tedavisi ile doğrudan ilgisi olmayan kişilerin tıbbi müdahale sırasında yanında bulunmasını reddetmesi aşağıdaki hasta haklarından hangisi ile ilgilidir?

- A) Bilgi isteme hakkı
- B) Güvenliğin sağlanması hakkı
- C) Tıbbi araştırmalarda rıza hakkı
- D) Müracaat, şikâyet ve dava hakkı
- E) Mahremiyete saygı gösterilmesi hakkı

2. Aşağıdaki haklardan hangisi bireylerin istediği ülkede yaşama, yerleşme ve gezme hakkını ifade eder?

- A) Düşünce özgürlüğü hakkı
- B) Özgürlük ve güvenlik hakkı
- C) Seyahat özgürlüğü hakkı
- D) Yaşam hakkı
- E) Özel ve aile yaşamına saygı hakkı

3. Uluslararası yaşlanma eylem planında aşağıdaki ilkelerden hangisi yer almaz?

- A) İtibar
- B) Bağımsız yaşam
- C) Bağımlı yaşam
- D) Katılım
- E) Kendini gerçekleştirme

4. Demans veya Alzaymır hastalığı olan yaşlı bireylerin boş zamanlarını değerlendirmek; sosyal, psikolojik ve sağlık ihtiyaçlarının karşılanmasına yardımcı olmak amacıyla yaşlı bireylere sunulan hizmet birimi aşağıdakilerden hangisidir?

- A) Evde bakım hizmeti
- B) Gündüz bakım hizmetleri
- C) Yaşlı yaşam evleri
- D) Gündüz dayanışma hizmetleri
- E) Yaşlı bakım ve rehabilitasyon merkezi

5. Aşağıda kısaltmaları verilen uluslararası sağlık kuruluşlarından hangisi "Sağlık sadece hastalık ya da sakatlığın olmayışı değil; bireyin bedensel, ruhsal ve sosyal yönden tam iyi olma hâlidir." şeklinde bir tanımlama yapmıştır?

- A) DSÖ
- B) FAO
- C) UNESCO
- D) UNEP

E) UNICEF

# 6. ÖĞRENME BİRİMİ

## ETİK KAVRAMLAR VE MESLEKİ DEĞERLER



### KONULAR

- 6.1. ETİK KAVRAMLARI
- 6.2. MESLEKLER ARASI İŞ BİRLİĞİ
- 6.3. MESLEĞİN SORUMLULUK VE YÜKÜMLÜLÜKLERİ

### TEMEL KAVRAMLAR

- ekip
- eşitlik
- etik
- sorumluluk

## 6. ETİK KAVRAMLAR VE MESLEKİ DEĞERLER

Dünya yaşamı dinamik, değişken ve karmaşık bir yapıdadır. Bundan dolayı toplumsal ilişkiler, yaşıntılar değişmekte ve toplum beklentileri artmaktadır. Karmaşıklaşan, çeşitlenen, bir yanıyla benzerken diğer yanıyla farklılaşan bir toplumsal yaşam oluşmaktadır. Bu toplumsal yaşam dünyasında bireyler ile gruplar, ilişkilerine ve davranışlarına yön verecek ilkelere, rehberlere ve düzenlemelere ihtiyaç duymaktadır.

Yaşamın birçok alanında ortaya çıkan değişimlere ayak uydurmak için “İyi olan ne?”, “Ne yapmalı/yapmamalı?” ve “Niçin yapmalı/yapmamalı?” gibi sorulara yanıtlar aranarak mesleki düzenlemeler yapılmaktadır. Böyle bir ortamda meslek mensuplarının davranışlarına yön verecek veya rehberlik edecek birtakım standartlara, normlara ve düzenlemelere ihtiyaç duyulmaktadır (Görsel 6.1).



**Görsel 6.1:** Meslek mensuplarının etik davranışlarını düzenleyen standartlar

### 6.1. ETİK KAVRAMLARI



#### HAZIRLIK ÇALIŞMALARI

1. “Etik, yapılacak doğru ile yapmaya hakkın olan arasındaki farkı bilmektir.” Bu söz size ne ifade etmektedir? Tartışınız.
2. Televizyonda, internet sitelerinde veya sosyal medya platformlarında kaza, deprem, sel vb. olağanüstü durumlardan etkilenen bireylerin görüntülerinin yayınlanması hakkında ne düşünüyorsunuz?

**Etik** kavramı köken olarak “örf, adap, ahlak, töre, karakter ile ilgili/ahlaka ilişkin” anlamındaki Yunanca ethos/ethikos kelimesinden gelmektedir. Güncel Türkçe Sözlük’te **etik**, “çeşitli meslek kolları arasında tarafların uyması veya kaçınması gereken davranışlar bütünü ve töre bilimi” olarak tanımlanmaktadır.

**Etik**, bir meslek üyesinin neleri yapıp nelerden kaçınması gerektiği ile ilgilidir. **Etik ilkeler** ise topluma hizmet sunan kişilerin amaçlarını gerçekleştirmek adına her türlü yöntem ve aracı kullanmalarına izin vermeyen, uymak zorunda oldukları davranış kurallarını belirleyen uygulama standartlarıdır. Etik ilkeler; meslek üyelerine verdikleri kararları uygularken kılavuzluk eder, sorunlarını çözerken alternatifler sunar. Ayrıca kabul edilir veya kabul edilemez davranışlar hakkında bilgiler verir.

Bir kurumda çalışan bireyler tarafından kabul edilen “resmî” ve “resmî olmayan” davranışsal kontrol sistemi ise **örgüt etiği**dir. Çalışılan kurumdaki ödül sistemleri, önlemler ve ilkeler resmî; kurumdaki çalışanların paylaştığı inançlar, kurallar ve uygulamalar ise resmî olmayan davranışsal unsurlardır.

Etik ile bağlantılı diğer kavramlar; değer, ahlak, ilke, etik kod, kural, standart, deontolojidir.

**Değer:** Bir düşünce, inanç, kişi, nesne ya da davranışın değerliliği, doğruluğu, gerçek ve güzelliği hakkındaki bireysel algıdır.

**Ahlak:** Toplum içindeki bireylerin uyması gereken davranış kuralları, önem vermesi gereken değerler veya yapması/yapmaması gereken eylemlerdir. Etik, bir ahlak felsefesidir fakat ahlak etiğın araştırma konusudur.

**İlke:** Davranışları yönlendiren temel görüştür.

**Etik Kod:** Bir mesleğın meslektaşlık bağı ile tutunmuş üyelerinin kabul ettiğı rehber ilkedir (Görsel 6.2).

**Kural:** Davranışlara yön veren ilkedir.

**Standart:** Beklenen davranışların sergilenmesi ve istenmeyen davranışlardan kaçınılmasında rehberlik eden sistemdir.

**Deontoloji:** Bir mesleğın görev bilinci ile meslek kuralları içinde yürütülmesinde sergilenen davranışların bütünüdür.



Görsel 6.2: Sağlıkta etik



### AKILLI PEKİŞTİREÇ 6.1

Aşağıda verilen kavramlar ve tanımlarını, uygun olan harfleri tanımların başındaki boşluğa yazarak eşleştiriniz.

- (...) 1. Mesleklerin görev bilinciyle yürütülmesidir.
- (...) 2. Toplum içindeki bireylerin uyması gereken davranış kurallarıdır.
- (...) 3. Kurumdaki çalışanların kabul ettiğı resmî ve resmî olmayan davranışsal kontrol sistemidir.
- (...) 4. Meslek üyelerinin kabul ettiğı rehber ilkedir.
- (...) 5. Güncel Türkçe Sözlük'te töre bilimi olarak adlandırılmaktadır.
- A) Etik                      B) Örgüt etiğı              C) Deontoloji
- D) Ahlak                    E) Etik kod                F) Özerklik
- G) Yarar sağlama

#### 6.1.1. Tıp Etiğı ve İlkeleri

Tıp etiğı, uluslararası kabul görmüş ilkeler üzerine kurulmuştur. Doğanın en karmaşık varlığı/varoluşu olan bireye hizmet sunan sağlık personeli, nasıl bir tutum, davranış ve eylem biçimini benimseyeceğini bilmek durumundadır. Ülkemizde etik ilkeler; toplumun değer yargıları, ulusal/uluslararası insan hakları ve etik belgeleri ile meslek örgütlerinin etik çalışmaları göz önünde bulundurularak belirlenmiş-

tir. Bu ilkelerin mesleki ve toplumsal değişimle birlikte değişebilir olduğu da vurgulanmıştır. Ülkemizdeki sağlık meslek mensubu üyelerinin etik ilkeleri Şekil 6.1’de gösterilmiştir.

1

Bireylerin ve toplumun sağlığını birinci önceliği sayar.

- Öncelikle zarar vermeme ilkesine uyar.
- Sağlık hizmeti sunarken, aldığı eğitim ve edindiği deneyim ile sahip olduğu bilgi, beceri ve imkânlarının tamamını kullanarak en iyi ve faydalı olacak şekilde planlama ve uygulama yapar.

2

Daima en üst düzeyde hizmet vermeye gayret eder.

3

Hizmet verdiği bireylerin kişilik haklarına ve mahremiyetine saygı gösterir.

- Hastanın kendi sağlığı ile ilgili kararı kendisinin vermesi hakkına saygı duyar. Bunun için hastaya sağlık durumu hakkında, hastanın kültürel, toplumsal ve ruhsal durumuna özen göstererek doğru ve yeterli bilgilendirme yapar.
- Hastanın ırkı, etnik kökeni, kültürü, politik görüşü, dini, inancı, mesleği, sosyal durumu, medeni hâli, cinsiyeti, yaş ve sağlık durumu, doğduğu yer, yaşam tarzı, zihinsel ya da fiziksel yeteneği, ekonomik konumu ya da diğer tutumları temelinde ayrımcılık yapmaz.
- Mevcut kaynakların dağıtımını; birey, grup veya toplulukların gereksinimlerini dikkate alarak hakkaniyet, adalet, eşitlik ve tarafsızlık ilkeleri çerçevesinde yapar.
- Hastanın sağlık durumu, tanısı, hastalığın seyri ve tedavisi hakkındaki tüm tanımlanabilen bilgiler ile diğer tüm kişisel bilgileri, hastanın ölümünden sonra bile gizli tutar. Aynı zamanda, sağlık hizmeti alanların bilgi, beden ve düşünce mahremiyetine saygı gösterir.

4

Mesleğini meşruiyet ve dürüstlük çerçevesinde uygular.

- Sağlık hizmetini; almış olduğu eğitim, edindiği bilgi, deneyim ve bilimsel görüşler doğrultusunda sosyokültürel değerleri dikkate alarak yürütür.
- Bireye ve topluma karşı dürüst davranır, aldatıcı olmaz.
- Sağlık hizmet sunumunda birey ve toplumu, bilimsel araştırma veya eğitim faaliyetleri için çıkar aracı olarak bir uygulamaya ya da kuruma yönlendirmez.

Şekil 6.1: Ülkemizdeki Sağlık Meslek Üyeleri için Etik İlkeler

### 6.1.2. Etik Kurullar ve İşleyişi

**Etik kurullar;** etikle ilgili durumları, süreçleri, olayları geniş açılı bir bakışla gözden geçirip değerlendiren farklı üye profillerine sahip oluşumlardır. Bir hastane ya da sağlık kurumunda etik kurul kurulmanın iki temel amacı vardır. Bunlar;

- insani değerlere ilişkin karşılaşılan “etik bir sorunun” çözümünde rol almak,
- bireysel olarak çözümü güç olan soruna, farklı meslek gruplarının bulunduğu ortamda çözüm önerisi geliştirmektir.

Temel hasta hakları çerçevesinde hasta; şikâyet için başvurabileceği, haklarını arayabileceği hasta temsilcisi ya da diğer mekanizmalar hakkında bilgi almak için kurula başvurur. Sağlık personeli ise etik ikilemleri çözmede bir tıp etik kurulu üyesi ile iş birliği yapmak, etik sorunlarla ilgili danışmak için etik kurula ihtiyaç duyar (Görsel 6.3).



Görsel 6.3: Etik kurul

Türkiye’de etik kurulların kuruluşu 1993 yılında yürürlüğe giren “İlaç Araştırmaları Yönetmeliği” ile başlangıç yapmış, merkezi etik kurulları, araştırma etik kurulları/yerel etik kurulları, hastane etik kurulları (HEK) ve ulusal etik kurulları gibi yeni oluşumlarla devam etmiştir.

Hastane etik kurulları; sağlık hizmetinin verilmesi, sağlık personelleri arasındaki problemlerin çözülmesi, klinikte sağlık personeli ve hasta ilişkisi içerisinde ortaya çıkan sorunların çözülmesi, etik eğitimiyle ilgili etkinliklerin düzenlenmesi gibi konularla ilgilenir. Sağlık kurumlarında görev yapanların etik yönünden eğitilmesi, hastanenin/sağlık kurumunun etik politikasını oluşturmak ve sağlık personellerine etik çıkmazlarla ilgili danışmanlık hizmetini vermek gibi amaçlara sahiptir.

Hastane etik kurulu, her biri kendi alanında uzman ve hastanenin değişik birimlerinde görev yapan üyelerden oluşur. Üyeler; kurul başkanı, hemşirelik yöneticisi, topluluk sözcüsü, etik uzmanı, psikiyatr, sosyal hizmetler uzmanı, hasta savunucusu, hastanın hekimi, yasal danışman, hastane yöneticisi, katılımcı olmayan gözlemcilerden oluşur. Kurullarda her üyenin bir oy hakkı vardır. Kararlar oy çokluğu ile alınır ve rapor edilerek uygulamaya konur.

Hastane Etik Kurullarının istenilen nitelik ve biçimde olabilmesi için çalışmalar sırasında Şekil 6.2’deki noktalar göz önünde bulundurulmalıdır.

Karar verme aşamasında tıbbi, hukuki kurallar ve toplumsal etik ilkeleri göz önünde bulundurulmalıdır.

Hastanın kayıt, bakım, tedavi ile ilgili tüm belgeleri bir araya getirilmelidir.

Etik çatışma durumlarında çözümleyici nitelikte sonuçlara varılmalıdır.

Gerçek etik sorunlar ile başka alanlara ait etik olmayan sorunlar birbirinden ayırt edilmelidir.

Hastane etik kurulu, yasal düzenlemeleri zorlayan bazı etik sorunlar karşılaştığında yargıya başvurulmasını önerebilmelidir.

Toplumsal ve bireysel haklarla ilgili ekonomi, eğitim, iş doyumu, verimlilik gibi boyutları içeren denetim sürecinin kişisellikten uzak yöntemlerle gerçekleştirilmesi

Şekil 6.2: Etik kurulların nitelik ve biçimlerinde olması gerekenler

### 6.1.3. Mesleki Etik ve Mesleki Değerler

Güncel Türkçe Sözlük'te **meslek**, "belli bir eğitim ile kazanılan, sistemli bilgi ve becerilere dayalı, insanlara yararlı mal üretmek, hizmet vermek ve karşılığında para kazanmak için yapılan, kuralları belirlenmiş iş, uğraş" olarak tanımlanmaktadır. Herhangi bir uğraşın meslek olarak kabul edilmesi için taşınması gereken belirli özellikleri vardır (Şekil 6.3).

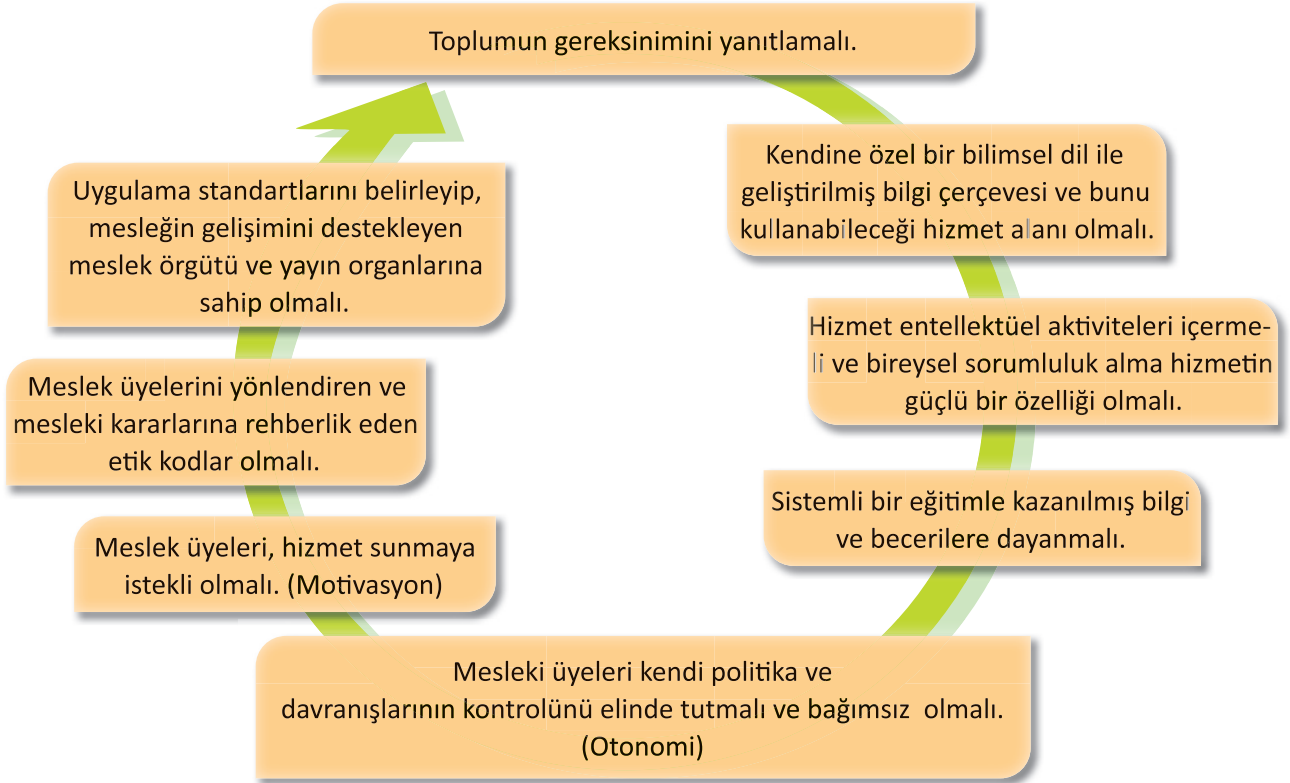

Şekil 6.3: Mesleklerin taşınması gereken özellikler

**Meslek etiği**; herhangi bir meslekte çalışan bireylerin göz önünde bulundurduğu, diğer meslek üyeleri tarafından ortak kabul görmüş ilkeleri, yaklaşımları, kuralları, tutum ve davranışları içerir. Bir meslek grubuna mensup olanların uyması gereken kuralların tamamına ise **meslek etiği ilkeleri** denir. Bu ilkeler aşağıda sıralanmıştır.

- **Doğruluk:** Doğru sözlülük ve güvenilirliğe işaret eden bir kavramdır. Mesleki etik davranış, başkaları ile ilişkilerde dürüst olmayı ve içtenliği gerektirir. Bütün meslektaşlar çalışmalarının her cephesinde dürüstlük sergilemelidir.
- **Yasalılık:** İş hayatında üretimin ve çalışanlarla ilgili problemlerin çözümünde yasalara bağlı kalmak mesleki etik ilkelerindedir. İş yaşamında gerek üretim alanını gerekse çalışma hayatını düzenleyen yasalar mevcuttur. Bu yasalara bağlı kalmak mesleği ve meslek mensubunu da güvence altına almaktadır.
- **Yeterlik:** İş hayatında her gün sürekli gelişmeler olmaktadır. Bu gelişmeleri takip etmek, kendini yenilemek, iş hayatına uyarlamak mesleki etik ilkeleri arasında önemli bir yere sahiptir. Mesle-

ğin kazandırdığı mesleki boyut, o işi yapmak konusunda kişiye toplum içerisinde **uzman, yetkili** veya **yeterli kişi** gibi kimlikler kazandırır. Bir işi yapabilmek için diploma ya da herhangi bir belge almak, o kişiye söz konusu işi yapabilme konusunda hak ve yetki verir. Bu nedenle meslek elemanlarının iyi bir eğitimden geçmiş olmaları gerekir. Yeterlik, kişinin sorumluluk alabileceğini gösterir.

- **Güvenirlilik:** Meslek olarak kabul edilen bütün işlerin kendine özgü etik değer ve ilkeleri vardır. Mesleğin üyeleri bu etik değer ve ilkelere uygun davranmak durumundadır. Mesleğe uygun olmayan davranışların sergilenmesi durumunda meslek etiği ilkeleri devreye girer. Bunlar; yetersiz ve ilkesiz üyeleri meslekten ayırmak, meslek içi rekabeti düzenlemek, mesleğin ideallerini korumaktır.
- **Mesleğe bağlılık:** Bir mesleğin kişinin yaşamında önemli olması, mesleğiyle özdeşleşmesi durumudur. Kişinin iş hayatı içerisinde sürekli kendini geliştirmesi ve eğitim olanaklarından yararlanması işine verdiği önemi gösterir. Yalnızca kendi gelişimini yeterli görmeyip meslektaşlarının mesleki gelişimine katkıda bulunmak da meslek etiği içindedir. Mesleğe bağlılık kişinin işini sevmesine ve huzurlu bir ortamda çalışmasına katkıda bulunur. Bu durum da iş ve meslek hayatında verimliliği artırır (Görsel 6.4).



Görsel 6.4: Mesleğine bağlı mutlu kişi

#### 6.1.4. Etik Kuralların Sağlık Hizmetine Katkıları

Topluma sağlık hizmeti sunan birçok meslek bulunmaktadır. Hekim, hemşire, eczacı, fizyoterapist gibi sağlık meslek üyeleri multidisipliner (çok alanlı) ekip anlayışıyla sağlık hizmetini yürütmektedir. Tıp etiği içerisinde özel anlamlar içeren en temel ilkeler ve kurallar ise; zarar vermeme ve yararlı olma, özerklik/bireye saygı, adalet ve eşitlik, mahremiyet ve sır saklamadır.

**Zarar Vermeme ve Yarar Sağlama:** Tıp etiği ilkeleri, bireyin eşsiz olduğuna inanır. Hastaya/sağlıklı bireylere bakım ve tedavide zarar verecek her türlü davranış, eylemden kaçınılır. Uygulanan tüm girişimlerin bireylere minimum zarar ve maksimum fayda sağlaması hedeflenir. Ayrıca hasta bakımında temel amaçlardan biri, bireyin acı çekmesini önlemek veya en aza indirmektir. Aksi takdirde hasta tedaviyi reddedebilir. İnsanın tedavi esnasında acı çekmesiyle ilişkili olarak İbn-i Sina “İnsanın duyduğu acıdan duman çıksa dünya ebediyen karanlığa gömülürdü.” demiştir (Görsel 6.5). Sağlık personeli bakım verdiği bireye tüm dikkatini vererek ilgilenir, yetersiz kalan ekip arkadaşına yardım eder.



Görsel 6.5: İbn-i Sina

Zarar vermeme ve yarar sağlama ilkesine uygun davranan sağlık personelinin takınması gereken tutumlar; ilgilenmek, merak etmek, üstlenmek, sevecen davranmak, azimli ve sabırlı olmaktır. Örneğin, kendisi okuyabilmesine rağmen sağlık personelinden kitap okumasını isteyen yaşlı hastanın bu ricasını meşguliyetini bahane etmeden yerine getirmesi yararlılık ilkesi davranışıdır.

**Özerklik/Bireye Saygı:** Bireyin bağımsız karar verme ve seçim yapma kapasitesi **özerklik**dir. Özgür seçim yapma temel insani hak ve bilgilendirmeyi gerektirir. Bireyin değerliliğini ve eşsizliğini kabul etmek **bireye saygı** duymaktır. Sağlık personeli bu etik ilke için gizliliği korur, sağlıklı/hasta bireyin ve personelin güvenliğini sağlar.

Birey uygulanması planlanan tedavinin bütün olası seçeneklerini, tüm seçeneklerin avantajlarını ve dezavantajlarını bilme hakkına sahiptir. Örneğin, ameliyattan önce bireyin okuyup imzaladığı bilgilendirilmiş/aydınlatılmış rıza (onam) metni özerkliğe saygıyı gösterir.

Özerklik/bireye saygı ilkesine uygun davranan sağlık personelinin takınması gereken tutumlar; önemsemek, düşünmek, empati kurmak, hümanist (insanlı) olmak, nezaket göstermek, saygı ve güven duymaktır (Görsel 6.6).



**Görsel 6.6:** Önemsendiğini hisseden birey

**Adalet ve Eşitlik:** Adalet/adil olmak, sağlıkta eşitlik anlamında kullanılır. Ahlaki ve yasal ilkelere dikkat edilir. Eşitlik ilkesi; sağlık hizmetlerine ulaşım, sağlık hizmetlerinin kullanımı ve kaynakların paylaşımı konusunda sağlık personeline yol göstericidir. Sağlık personeli din, dil, ırk, mezhep ayrımı gözetmeksizin her bireye eşit ve adil; bireylerin aynı haklara sahip olduğunu bilerek hizmet sunar. Sağlık personeli, her bireyin sağlık bakımı savunucusu gibi davranır, etik ve yasal olmayan uygulamaları rapor eder.

Adalet ve eşitlik ilkesine uygun davranan sağlık personelinin takınması gereken tutumlar; cesaretli olmak, ahlaklı davranmak, objektif olmak, kabul göstermek, inanmak, özgüvenli ve hoşgörülü olmaktır (Görsel 6.7). Örneğin, sağlık personelinin bakım sunarken hastaların gereksinimlerini ve göreceği yararı esas alarak davranması eşitlik ilkesi davranışıdır.



**Görsel 6.7:** Adalet ve eşitlik

**Mahremiyet ve Sır Saklama:** Bireyin fiziksel, ruhsal ve sosyal açıdan gizliliğinin korunması mahremiyettir. Hasta/sağlıklı bireylerin sağlık durumuna ilişkin değerlendirmeler gizlilik içerisinde yürütülür. Muayene, teşhis, tedavi, bakım gibi doğrudan temas gerektiren işlemler gizlilik içerisinde gerçekleştirilir. Hastanın sağlık durumuna göre gerekmedikçe hem şahsi hem de ailevi hayatına müdahale edilmemelidir. Ayrıca sağlık hizmeti alıcılarının kişisel ve tıbbi kayıtlarına ait bilgiler kişilerin (fotoğraf ve video) izni olmaksızın kopyalanmamalı ve paylaşılmamalıdır. Bireyin ölümü gerçekleşse dahi mahremiyet hakkı devam eder.

Mahremiyet ve sır saklama ilkesine uygun davranan sağlık personelinin takınması gereken tutumlar; duyarlı olmak, dürüst davranmak ve sorumluluk hissetmektir. Örneğin, sağlık personelinin hastaya enjeksiyon yaparken paravan kullanması bireyin mahremiyetine saygı davranışıdır.



### AKTİF PEKİŞTİREÇ

Aşağıda verilen işlem basamaklarını takip ederek pekiştireci uygulayınız.

- Aşağıdaki metni okuyunuz.
- Soruları cevaplayınız.
- Cevaplarınızı sınıf arkadaşlarınızla paylaşınız.

### Bakım Beklentileri

Alzaymır hastası olan E. Hanım kalça kırığı ameliyatı geçirmiştir (Görsel 6.8). E. Hanım'a oğlu refakat etmektedir. İşe gideceği zaman oğlu annesinin yanından ayrılmaktadır. Yanında yakını olmayınca E. Hanım saatlerce çılgık atmaktadır. Bu durum klinikte çalışanları sinirlendirmeye başlamıştır ve yoğun stres yaşamalarına neden olmuştur. Ayrıca birim sorumlusu klinikteki diğer hastalar ve yakınlarından da sözlü ve yazılı çok sayıda şikâyet almaktadır. Birim sorumlusu hastanenin etik kurulunu aramaya karar verir.

1. Yaşanan etik sorunlar nelerdir?
  2. Etik olmayan konular nelerdir?
  3. Hangi temel değerler tehlikededir?
  4. Bu çağrıya nasıl cevap verirsiniz?
- Yukarıda verilen soruları cevaplarken dikkate almanız gereken değerleri ve etik konuları unutmayınız.
  - Unutmamanız gereken değerler ve etik konular şunlardır:
    - a) Sağlık hizmeti verenler arasında ahlaki sıkıntı
    - b) Adalet ve eşitlik
    - c) Kaynak tahsisi
    - ç) Hasta merkezli bakım
    - d) Kapasite
    - e) Empati
    - f) İnsan onuruna saygı
    - g) Yaşam kalitesi



Görsel 6.8: Yaşlı hasta

### 6.1.5. Etik Sorunlar

Sağlık hizmetleri sunumunda anlaşmazlıkların görülmesi **etik sorun** olarak adlandırılır. Etik sorun; sağlık bakım uygulayıcıları, hastalar, aileler ve toplumu oluşturan bireyler arasında görülür.

Etik sorunlar, etik ikilem ve etik ihlal olarak iki gruba ayrılır. **Etik ikilem** sağlık hizmeti sunucusunun doğru ile yanlış arasında tereddüt etmesi, **etik ihlal** ise etik kuralın tereddütsüz göz ardı edilmesidir.

Kaynakların ve personelin yetersizliği, kurumun etik politikası, hasta ve yakınlarıyla iletişim sorunları, ekip üyeleri arasında iletişim ve kişisel değer çatışmaları, görev tanımlarındaki belirsizlikler, özgüven eksikliği, hastaya gerçeği söylemede tereddüt, iyileşme olasılığı olmayan hastalarda solunum desteğinin kesilmesi (Görsel 6.9), yeniden canlandırma yapma veya yapmamada tereddüt **etik ikileme** neden olabilir.



Görsel 6.9: Solunumu desteklenen hasta

Hastaları bilgilendirmeden ve hastalardan onay alınmadan tıbbi girişim yapılması (acil müdahale gerektiren ve yakını olmayan kişiler hariç), yapılan girişimlerde hijyen kurallarının ihlal edilmesi, hastalar arasında ayrımcılık yapılması, kaynakların adaletsiz bir şekilde kullanılması, hastaya müşteri gözüyle bakılarak memnun etmek için gereksiz tetkiklerin yapılması, sağlık personeline şiddet uygulanması **etik ihlallerdendir**.

Etik sorunların çözümüne yönelik yapılabilecek girişimler çeşitlidir. Örneğin sağlık personeline; hasta hakları, etik ilkeler ve etkili iletişim becerileri konularında hizmet içi eğitimler verilebilir. Personellerin bilgilendirilmesi hazırlanan için afiş, broşür gibi materyaller, sağlık kurumlarında herkes tarafından görülebilecek bölümlere asılabilir. Tereddütte düşülen durumlar için sağlık kurumlarındaki etik kurullara başvurulabilir.

## 6.2. MESLEKLER ARASI İŞ BİRLİĞİ



### HAZIRLIK ÇALIŞMALARI

1. Günlük hayatınızdan “Bir araya gelmek bir başlangıç, birlikte yaşamak bir ilerleme, birlikte çalışmak ise bir başarıdır.” cümlesiyle ilişkili örnekler veriniz.
2. Proje, tiyatro veya herhangi bir ekip çalışmasında bulduysanız deneyimlerinizi sınıf içerisinde paylaşınız.

Meslekler arası iş birliği, otorite ve güç paylaşımı üzerine temellendirilmiş karar verme ve iletişimi sağlayarak birlikte çalışabilme olarak tanımlanmaktadır. Teknolojik gelişmeler ışığında değişen yeni yaşam düzeninde meslekler bağımsızlaşırken diğer meslek gruplarının katkısına ihtiyaç duymaktadır. Bu

bağlamda iki ya da daha fazla meslek grubunun iş birliği; bakımın kalitesini artırmak, birlikte öğrenmeyi ve çalışmayı sağlamak amacıyla uygulanmaktadır (Görsel 6.10).

### 6.2.1. Meslekler Arası Etik İlkeler

Toplumlarda, çoğu meslek mensuplarına ait meslek yasaları mevcuttur. Her meslek mensubu, meslek yasalarının öngördüğü düzeyin üzerinde davranışlarda bulunmalıdır. Örneğin bir hekim sevecen, özverili ve sabırlı davranışlar sergilemelidir. Her meslek grubunun kendine özgü etik kurallarına uyması gerektiği gibi meslekler arası etik ilkelere de uyması gerekir.

Meslekler arası ilkeler şunlardır:

- Belirlenecek etik kurallar dürüst davranmaya ve kamuoyunda olumlu bir izlenim bırakmaya yönelik olmalıdır.
- Meslek grupları belirlenen etik standartlara ters düşecek olan tüm davranışları yasaklamalı ve bunlara cezai yaptırımlar uygulamalıdır.
- Meslekler birbirine saygı göstermelidir.
- Meslekler birbirlerine zarar vermemelidir.
- Meslekler birbirleri ile dayanışma içinde olmalıdır.
- Meslekler birbirleriyle iş birliği içinde olmalıdır.
- Her meslek hangi değerler üzerinde fonksiyon gördüğü konusunda diğer meslek gruplarını ve toplumu bilgilendirmelidir (Görsel 6.11).



Görsel 6.10: Meslekler arası iş birliği



Görsel 6.11: Çeşitli meslek üyeleri

### 6.2.2. İş Birliğinin Mesleğe Katkıları

Meslekler arası iş birliği, karşılıklı olarak meslek gruplarına ve mesleklerle ilgili tüm alanlara katkı sağlamaktadır. Bu katkılar şu şekilde sıralanabilir:

- Mesleklerin gelişimini sağlar, bu sayede yatırım ve ekonomiye katkı sağlanmış olur.
- Meslek mensuplarının hem kişisel hem de profesyonel gelişimine katkı sağlar.
- İleride işgücüne katılacak bireylerin çağın ve mesleğin gereklerine göre yetiştirilmesini sağlar.

### 6.2.3. Ekip Çalışmasının Önemi

Güncel Türkçe Sözlük'te **ekip**, "ortak olarak benimsenmiş ve açık bir amaç etrafında, belirlenmiş bir dizi görev ve sorumlulukları yerine getirmek üzere bir takım üyesinin liderliğini kabul eden uygun büyüklükteki çalışanlar topluluğu, takım." şeklinde tanımlanmaktadır.

Sağlık hizmetlerinde ekip çalışması, işleyen bir dişli çark gibidir. Her dişli, diğerine uyum sağlayıp eşit ritimle dönerek çalıştığında istenilen sağlık hizmeti verilebilir (Görsel 6.12). Hastalara en iyi sağlık hizmetini sunabilmek için alanında uzmanlaşmış sağlık personellerinin varlığı önemlidir. Bu sağlık personellerin birbirleri ile yakın iş birliği ve iletişim içinde olmaları, ekip çalışması yürütmeleri gerekir. Sağlık hizmetlerinde yapılan bazı hataların telafisi ya çok güç ya da imkânsızdır. Bu nedenle etkili iletişim ve ekip çalışması, hasta bakımının güvenli bir şekilde verilmesi açısından önemlidir. Hastanın tedavi edilmesi sürecinde yapılan her müdahaleden ekip haberdar olmalı ve bu sayede ekip içerisinde “güven kültürü” oluşturulmalıdır.

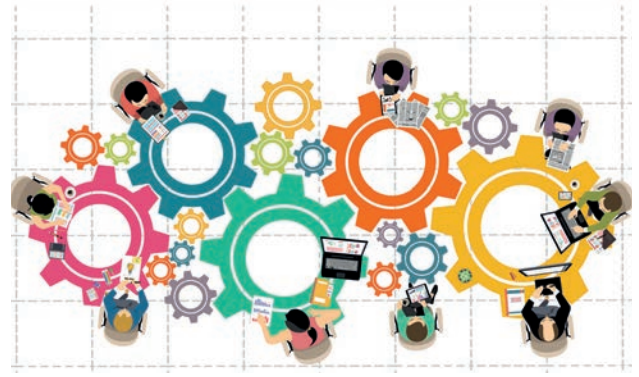

Görsel 6.12: Ekip üyelerinde uyum

Ekip çalışmasının yetersiz olduğu birimler tanı ve tedavide gecikmeye, hasta hakkında yanlış bilgilere sahip olmaya ve hizmetin kalitesinin düşmesi gibi sorunlara neden olmaktadır. İyi bir ekip çalışması şu faydaları sağlar:

- Hizmetteki boşluk ve tekrarlar ortadan kalkar.
- Hasta bakımında süreklilik sağlanır ve hasta bakımının kalitesi artar.
- Maliyet ve hastaların hastanede kalış süreleri azalır.
- Ekip üyeleri birbirlerinin rol ve pozisyonlarını daha iyi anlar.
- Ekip üyeleri, problemleri daha iyi çözerler.
- Ekip içindeki sinerji; hastadan alınan geri bildirimlere, çalışanların iş tatminine ve performansına olumlu etki eder.

#### 6.2.4. Ekip Çalışmasının Özellikleri

Ekip çalışması işleyişi itibarıyla bütüncüldür, fonksiyoneldir ve tedavi sürecini hızlandırır. Ekip çalışmasının temelini üyeler arası rekabet değil, iş birliği oluşturur. Ekip olabilmek için bazı özelliklere sahip olmak gerekmektedir. Bu özellikler aşağıda verilmiştir.

**Ekibin Amacı:** Ekibin bir amacı olmalı ve tüm üyeleri tarafından benimsenmelidir.

**Ekibin Roller ve Liderlik:** Üyelerin rolleri ve sorumlulukları belirlenmelidir. Ekip lideri zamana ve şartlara göre değişse bile ekibi motive edici ve hedeflere ulaştırmada yol gösterici olmalıdır.

**Ekip Bağlılığı:** Ekibin amacına ulaşabilmesi için üyelerinin karşılıklı olarak birbirlerine bağlanmaları gereklidir.

**Çok Yönlü ve Sürekli İletişim:** Ekip arasındaki iletişim açık, samimi, öz ve anlaşılır ifadelerden oluşmalıdır. Ekip üyeleri birbirini dinlemeli ve tüm üyeler karar alma sürecine dâhil olmalıdır.

**Ekip Üyelerinin Geçmiş Deneyimleri:** Farklı deneyim ve beceriler ekip içerisinde tamamlayıcı rol oynar. Ekip oluşturulurken ekip üyeleri toplanmalı ve belli bir süre bir arada olmalıdırlar.

**Alt Grup Olma:** Bu özellik ekip içerisinde birden fazla ekip olduğunu göstermektedir. Bütün gruplar birbirleri ile uyum hâlinde olmalıdır.

**Ekibin Çalışma Yöntemleri:** Her ekibin resmî ya da resmî olmayan bir çalışma prosedürü olmalıdır.

**Ekip Atmosferi:** Ekibin sosyal iletişimini yönlendirmek ekip liderinin iletişim becerisine bağlıdır. Sıcak, samimi, dostane ve resmî olmayan ilişkilerin olduğu ekipler daha başarılıdır.

**Ekip Kültürü:** Ekibin amacı, belirlenen standartlar ve normlar yazılı olmasa da herkes tarafından bilinir (Görsel 6.13). Ekip içinde nelerin tabu olduğu, nelerin tartışılacağı, başkalarının işlerinin gönüllü olarak yapılmasının sınırları ve yapılan işlerin uzunluğu, yoğunluğu gibi unsurlar belirlenir. Bahsedilen bu unsurlar ekip kültürünü oluşturur.



Görsel 6.13: Ekip ruhu

**Küçüklük:** Ekipteki üye sayısının az olması, ekip içi yardımlaşma ve desteği artırır. Bu durum ekip ruhunun daha çabuk oluşmasını sağlar ve ekip arasındaki iletişimi kolaylaştırır.

### 6.2.5. Sağlık Ekibinin Amaçları

Sağlık ekibinin amacı, teşhis ve tedavi için sağlık kurumuna gelen bireylere en iyi bakımı vermek ve iyi bir hizmet sunumunda her düzeyden sağlık personelinin kapasitesinden sonuna kadar yararlanmaktır. Sağlık ekibi bu amacını belirli hedefler aracılığıyla gerçekleştirir. Görev paylaşımındaki hedefler;

- ekip lideri ve üyelerinin yaptıkları işten doyum sağlamalarını dikkate almak,
- görev yetki ve sorumlulukların çok iyi belirlenmiş ve benimsenmiş olmasını ve bunların tüm sağlık ekibi üyeleri tarafından iyi bilinmesini sağlamak,
- ekibin her üyesine gördüğü eğitime en çok uyan görevi vermek,
- ekip toplantıları ile bilgi ve deneyimleri sürekli paylaşmak (Görsel 6.14),
- hastayı ve ailesini ekibin merkezine almak,
- sağlık bakım ve tedavi gereksinimi olanlara en iyi hizmeti vermektir.



Görsel 6.14: Sağlık hizmetlerinde ekip çalışması



### AKTİF PEKİŞTİREÇ

**Aşağıda verilen işlem basamaklarını takip ederek pekiştireci uygulayınız.**

- Acil serviste yapılan müdahalelerle ilgili videolar izleyiniz.
- Videoda uygulanan işlemler ve sağlık personelleri arasındaki iletişim hakkında fikir edininiz.
- Meslek dersi atölyenizdeki malzemeleri kullanarak temsili acil servis odası oluşturunuz.
- Sınıf mevcudunuza göre gruplar oluşturunuz.
- Grubunuzda rol dağılımı yapınız (Hekim, paramedik, hemşire vb.).
- Rol dağılımını yaptıktan sonra diyaloglar hazırlayınız. Örneğin yüksekte düşen yaralı bir kişiye acil müdahale esnasında ekip çalışmasını zihninizde canlandırarak diyaloglar hazırlayabilirsiniz.
- Öğretmeninizin rehberliğinde sınıf arkadaşlarınıza canlandırmanızı yapınız.
- Öğretmeninizin rehberliğinde iş birliği ve ekip çalışmasının önemini sınıfta tartışınız.

#### 6.2.6. Sağlık Ekibi Üyeleri ve Görevleri

Kaliteli ve kapsamlı bir sağlık hizmeti, ancak farklı mesleklerden oluşmuş profesyonel bir ekip tarafından verilebilir. Sağlık ekibi üyeleri; hekim/uzman hekim, hemşire/ebe, sosyal hizmet uzmanı, terapistler (fizyoterapist, konuşma terapisti vb.) diyetisyen, eczacı ve psikologdan oluşur (Şekil 6.4).

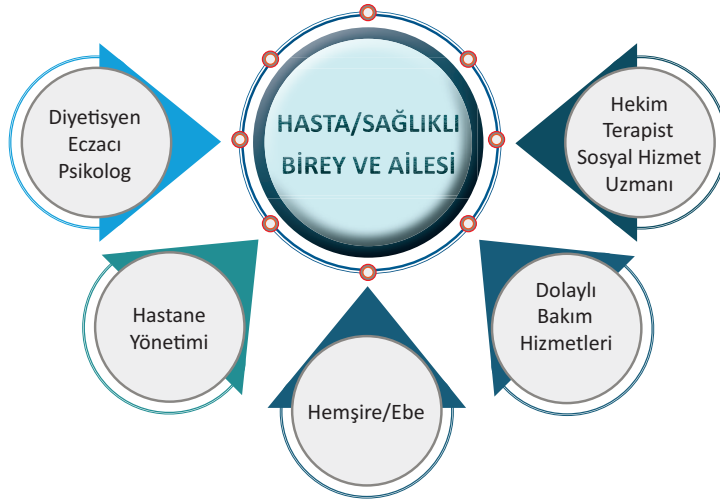

Şekil 6.4: Sağlık ekibi üyeleri

Sağlık meslek mensuplarının iş ve görev tanımları 22 Mayıs 2014 tarihli ve 29007 sayılı Resmî Gazete’de yayımlanmıştır. Sağlık ekibi üyelerinin görevleri sırasıyla verilmiştir.

**Hekim/Uzman Hekim:** Hekimler, 6 yıllık tıp fakültesi eğitimi sonrasında pratisyen hekim olarak mezun olur. Daha sonra Tıpta Uzmanlık Sınavını (TUS) kazananlar, 4-6 yıl arası uzmanlık eğitimi alarak uzman doktor unvanı (iç hastalıkları uzmanı, çocuk hastalıkları uzmanı vb.) alır. Hekimler hastalıklara tanı koyar ve hastaları tedavi eder.

**Hemşire/Ebe:** Hemşire, 4 yıllık sağlık yüksekokulu/fakülte mezunu olan, bireyleri hastalıklardan korunma yolları konusunda bilgilendiren, bireylerin beden veya ruh sağlığının bozulması hâlinde hekim tarafından verilen tedaviyi uygulayan; hasta bakımını planlayan, uygulayan, denetleyen ve izleyen sağlık personeli.

**Ebe;** 4 yıllık sağlık yüksekokulu/fakülte mezunu olan, gebelik sırasında, doğumda ve doğumdan sonra gerekli bakım ve danışmanlığı sağlayan, normal doğumları kendi sorumluluğunda yaptıran, yenidoğan bakımı ve aile planlaması danışmanlığı yapmak üzere eğitilmiş sağlık personeli (Görsel 6.15).



**Görsel 6.15:** Sağlık meslek üyeleri

**Sosyal Hizmet Uzmanı:** Sosyal eğitim ve araştırma faaliyetleri yürütme gibi sorumlulukları bulunan 4 yıllık sosyal hizmet bölümü mezunu sağlık personeli. Hayatının sosyal ya da kültürel alanında sıkıntı yaşayan kişi, grup ya da toplulukların kendileri için sağlanan veya sahip oldukları imkânları en iyi şekilde kullanmalarına yardım eder.

**Terapistler:** Bireylerin fiziksel aktivitelerini düzenleyip hareket kabiliyetlerini artırmak, konuşma ve dil gelişimsel bozukluklarını iyileştirmek, hastalık veya engellilik sonucu ortaya çıkan bozuklukları gidermek gibi birçok hastalığın tedavisinde rol alan, en az 2 yıllık yüksekokul mezunu sağlık personeli. Terapistler, eğitim aldıkları alana göre isim (fizyoterapist, dil ve konuşma terapisti, iş ve uğraş terapisti vb.) alır.

**Diyetisyen:** Hastaların beslenmelerini düzenleyen, toplu beslenmelerde menü plan ve programlarını yapan, 4 yıllık beslenme ve diyetetik bölümü mezunu sağlık personeli.

**Eczacı:** Doktor ve diğer sağlık profesyonelleri tarafından reçete edilen ilaçları hazırlayıp satmak ve hastalara ilaç kullanımı hakkında bilgi vermekle yükümlü olan, eczacılık fakültesi mezunu sağlık personeli.

**Psikolog:** Özel testler, görüşme teknikleri ve gözlem metotları kullanarak psikolojik değerlendirme yapan; zihinsel, davranışsal ve duygusal sorunları olan kişilerin tanı ve tedavilerini sağlayan, 4 yıllık fakülte mezunu sağlık personeli.



### Uçan Kazlar

Göç eden kazları hiç izlediniz mi? Kazlar her yıl göç mevsiminde kuzey-güney yönünde yolculuğa çıktıklarında havada süzülürken ekip olarak “V” şeklinde uçarlar (Görsel 6.16). Bilim insanları kazların neden “V” şeklinde uçtuklarını araştırmış ve sonuçta kazların bu şekilde gerçekleştirdikleri uçuşlardan insanoğlunun pek çok ders alabileceğini ortaya koymuş. Yapılan araştırmalara göre uçan kaz, her kanat çırpma esnasında arkasındaki kaz için onu kaldıran bir hava akımı meydana getirmektedir. “V” şeklinde uçan kaz grubu, kanat çırpışları sırasında oluşturdukları hava akımından meydana gelen kolaylık sayesinde uçuş menzillerini %71 oranında uzatmaktadır. Tek başına gidebilecekleri maksimum yolu ekip hâlinde neredeyse ikiye katlamaktadırlar. Burada anlatılan belli hedefleri olan ve bu hedeflere ulaşmak için bir araya gelen, ekip ruhuna sahip insanların hedeflerine daha kolay ve çabuk eriştikleridir. Çünkü onlar bir ekip olmanın çekimini ve motivasyonunu kullanmaktadır.

Araştırmalara göre kaz gruptan çıktığında uçmakta güçlük çekmektedir. Çünkü kaldırıcı hava akımının dışında kalmaktadır. Bunun sonucunda hemen uçuş düzenine geri dönerek “V” nin ekip gücünü yeniden yakalamaktadır.

Bu bulguların ışığında, her şeyin iyice kompleksleştiği (karmaşık) ve kolektif (ortaklaşa) suurun büyük işlerde olmazsa olmaz bir şart hâline geldiği çağımızda, insanlar hedeflerine ferdi gayretlerle değil; bilgi, deneyim ve amaç birliğinin bir araya geldiği ekip ruhunun gücü ile ulaşabilmektedirler.

\* Fındıkçı, İnsan Kaynakları Yönetimi, (2001)'den uyarlanmıştır.



Görsel 6.16: Uçan kazlar “V” modeli

### 6.3. MESLEĞİN SORUMLULUK VE YÜKÜMLÜLÜKLERİ



#### HAZIRLIK ÇALIŞMALARI

1. “Gençlerin aynada göremediklerini, yaşlılar bir tuğla parçasında okurlar.” (Mevlana) sözünün ne anlatmak istediğini arkadaşlarınızla tartışınız.
2. Bir huzurevini ziyaret ettiyseniz deneyimlediklerinizi arkadaşlarınızla paylaşınız.
3. Yaşlılara siber zorbalık hakkında ne düşünüyorsunuz?

Yaşlı/hasta bakım elemanı; mesleği nüfusun yaşlanması ve bakım ihtiyaçlarının artması nedeniyle ortaya çıkmış, henüz yeni sayılabilecek bir meslektir. Mesleğe yetişmiş personel sağlamak amacıyla çok programlı liselerde hasta ve yaşlı bakımı alanında öğrenci alınmaya başlanmıştır. Aynı zamanda üniversitelerin sağlık hizmetleri meslek yüksekokullarında, yaşlı bakım hizmetleri adıyla ön lisans düzeyinde eğitim verilmektedir (Görsel 6.17).



Görsel 6.17: Hasta/yaşlı bakım elemanı

#### 6.3.1. Yaşlı/Hasta Bakım Mesleğinin Tanım ve Kriterleri

Yaşlı/hasta bakım elemanı, bilim ve teknolojinin tüm verilerinden yararlanarak ev ve kurumlarda kendi sorumluluklarının bilinci altında çalışmaktadır. Yaşlı/hasta bakım elemanı; hasta/yaşlı kişilerin bakımını ve vücut temizliğini yapmakta, diğer uzman sağlık personellerinin önerdiği ilaçların düzenli alınmasını sağlamak ve kişilere danışmanlık hizmeti (beslenme, kişisel bakım vb.) vermektedir. Ayrıca hasta/yaşlı kişilere nefes egzersizleri ve çalışma hareketleri yaptırmakta, hasta kişilerin kişisel ve sosyal sorunlarının çözümünde yardımcı olmakta ve alanıyla ilgili araç, gereçleri yerinde ve zamanında kullanabilmektedir.

Yaşlı, engelli ve hasta bireylere bakım hizmeti sunan bakım elemanlarının sahip olmaları gereken özellikler şu şekilde sıralanabilir:

- Meslek ahlakına sahip olmalıdır.
- Profesyonel eğitim almış olmalıdır.
- Empati kurma bilgi ve becerisine sahip olmalıdır.
- Yazılı ve sözlü iletişim bilgisini geliştiren, anlama ve konuşma yeteneğine sahip olmalı, etkili ve güzel konuşmalıdır.
- İnsan ilişkilerine önem vermelidir.
- Sağlığın önemini kavramış olmalıdır.

- Irk, din, renk, dil, mezhep, cins ayırt etmeden her türlü hastaya gerekli olan bakımı vermelidir.
- Mesleğini topluma bilgisi, becerisi ve davranışlarıyla en iyi şekilde tanıtmalıdır.
- Yaratıcı, dikkatli, çalışkan, gayretli, karar verme cesareti gösterebilmelidir.
- İş güvenliğine dikkat etmelidir.
- Sorumluluk duygusu yüksek, sabırlı, özverili ve duyarlı olmalıdır.
- Görgü kurallarını bilmeli ve uygulamalıdır.
- Ekip çalışması yapabilme yeteneğine sahip olmalıdır.
- Psikolojik yönden strese dayanıklı olmalıdır.

### 6.3.2. Hasta/Yaşlı Bakım Elemanının Görev ve Sorumlulukları

Hasta/yaşlı bakım elemanının sorumluluk ve yükümlülükleri, Sağlık Bakanlığı tarafından 22 Mayıs 2014 tarihli ve 29007 sayılı Resmî Gazete’de yayımlanan Sağlık Meslek Mensupları İle Sağlık Hizmetlerinde Çalışan Diğer Meslek Mensuplarının İş ve Görev Tanımlarına Dair Yönetmelik ile belirlenmiştir. Bu yönetmeliğe göre

Yaşlı bireyler ile evde bakım gerektiren hastaların;

- a) Fiziksel, ruhsal ve sosyal yönden bakım gereksinimlerini değerlendirir. Günlük yaşam aktivitelerinin korunmasını, sürdürülmesini ve en üst düzeyde kullanmasını destekler.
- b) Diyetisyen tarafından önerilen beslenme programına uygun olarak besler, kilo takibi yapar ve değişiklikleri sağlık ekibi üyeleri ile değerlendirir.
- c) Yaşam alanını kaza riski ve güvenlik yönünden değerlendirir, gerekli düzenlemelerin yapılmasını sağlar.
- ç) Sağlık ekibi tarafından planlanan tıbbi bakımı takip eder, tıbbi bakımın uygulanmasına yönelik problem tespit etmesi halinde sağlık meslek mensubuna durumu iletir.
- d) Ağız ve diş bakımı gibi günlük kişisel bakıma yardımcı olur. Yatağa bağımlı olma, hastalık veya engellilik nedenli bağımlılık durumlarında kişisel bakım ve temizlik uygulamalarını yerine getirir.
- e) Sağlık hizmetlerine ulaşmasına yardımcı olur, gerektiğinde refakat eder.
- f) Bakım veren aile üyelerini destekler.
- g) İstismardan korur, aileyi ve gerekli durumlarda ilgili kurumları bu konuda bilgilendirir.
- ğ) Sosyal aktivitelere yönlendirir ve katılımını destekler.

Yaşlı/hasta bakım elemanının ahlaki görev ve sorumlulukları;

- insan sevgisi, hoşgörü ve bakıma muhtaçlara saygı,
- sosyal fedakârlık,

- etkin iletişim ve sosyal diyalog becerisi (Görsel 6.18),
- empatik ve kontrollü duygusal yaklaşım,
- sabır ve psikolojik yönden strese dayanıklı olmak,
- mesleki liyakat ve mesleki sorumluluk,
- farkındalık ve ayrımcılık yapmama,
- mahremiyet ve gizlilik,
- maddî ve psikososyal istismardan kaçınma,
- sağlıklı iş ilişkileri ve kurumsal sadakat şeklinde sıralanabilir.



Görsel 6.18: Yaşlı bireyle sosyal diyalog

### 6.3.3. Yaşlı/Hasta Bakımı Mesleği ile İlgili Mevzuat

Yaşlı/hasta bakım çalışanı için iş, görev ve yetkilerine dair ile yayımlanan yönetmelikler; 07 Ağustos 2008 tarihli ve 2960 sayılı Özel Huzurevleri İle Huzurevleri Yaşlı Bakım Merkezleri Yönetmeliği ve Sağlık Meslek Mensupları İle Sağlık Hizmetlerinde Çalışan Diğer Meslek Mensuplarının İş ve Görev Tanımlarına Dair Yönetmelik'tir. Özel Huzurevleri İle Huzurevi Yaşlı Bakım Merkezleri Yönetmeliği'ne göre

#### MADDE 18:

(1) Yaşlı bakım elemanının görev ve yetkileri aşağıda belirtilmiştir.

- a) Yaşlının fiziksel bakımı ile ilgili her türlü hizmetlerini yapmak, gerek duyulması halinde beslenmelerine yardımcı olmak,
- b) Yaşlının odasının/bölümünün ve eşyalarının düzenlenmesine yardımcı olmak ve düzenini sağlamak,
- c) Yaşlının sosyal ve fiziksel ihtiyaçlarının karşılanmasında yardımcı olmak,
- ç) Yaşlılarla birlikte oldukları süre içinde karşılaştıkları önemli olayları ve hastalanan yaşlıları birim sorumlusuna bildirmek/haber vermek,
- d) Kuruluş bünyesinde yaşlılara yönelik hazırlanan plan ve programlar doğrultusunda diğer görev ve hizmetleri yerine getirmek.

(2) Yaşlı bakım elemanları sorumlu müdüre, sosyal servis ve sağlık ünitesine karşı sorumludur.

(3) Kuruluşlarda sekizer saatlik vardiyalar halinde bir bakım elemanı çalıştırılması zorunludur. Huzurevlerinde kapasitenin kırkı aşması halinde gündüz vardiyalarında görevlendirilmek üzere her onbeş yaşlı için bir bakım elemanı, özel bakım üniteleri ile Yaşlı Bakım Merkezlerinde kapasitenin yirmidördü aşması halinde her on yaşlı için bir yaşlı bakım elemanı çalıştırılır. Bakım elemanlarının çalışma sistemi kuruluşun iç hizmet yönergesinde ayrıntılı olarak belirtilir.

(4) Bu yönetmeliğe bağlı hizmet sunan kuruluşlar gerek görmeleri ve niteliklerinin uygun olması halinde özel hizmet alımı ile yaşlı bakım elemanı çalıştırabilir.

(5) Yaşlı bakım elemanı kuruluşun temizlik ve diğer işlerinde çalıştırılmaz.



### AKTİF PEKİŞTİREÇ

**Aşağıda verilen işlem basamaklarını takip ederek pekiştireci uygulayınız.**

- Sınıfınızda gönüllü altı öğrenci seçiniz.
- Gönüllü öğrenciler olarak iki grup oluşturunuz.
- Grup öğrencileri olarak aşağıda sizden istenenleri yerine getiriniz.

#### I. grup:

- Hasta/yaşlı bakım bölümü ile ilgili Avrupa Komisyonu Meslek Tanımları (ESCO) internet adresinden bilgiler ediniz.
- Hasta/yaşlı bakım mesleğinin görev ve sorumluluklarının Avrupa ülkelerindeki karşılığını öğreniniz.
- Edindiğiniz bilgiler ile ilgili afişler hazırlayınız.

#### II. grup:

- Hasta/yaşlı bölümüyle ilgili Türkiye'deki görev ve sorumluluklarını içeren afişler hazırlayınız.
- Grup öğrencileri olarak hazırladığınız afişlerin herbirini sınıf arkadaşlarınıza sununuz.
- Sunumunuz bittikten sonra hazırladığınız afişler doğrultusunda Avrupa'daki ve Türkiye'deki hasta/yaşlı bakım personelinin görev ve sorumluluklarını karşılaştırınız.

#### 6.3.4. Yaşlı Bakımında Yasal Sorunlar

Kronolojik yaşın ilerlemesiyle beraber yaşlı bireylerde fiziksel ve psikososyal yönden gerilemeler söz konusudur. Başkasına bağımlı hale gelen yaşlı bireylerin bakımında ise istenmeyen durumlar (yasal sorun, yaşlı ihmali, yaşlı istismarı vb.) görülebilmektedir. Yaşlı bakımında karşılaşılan yasal sorunlardan bazıları ise aşağıda sıralanmıştır.

**Yaşlı Ayrımcılığı:** Yaşlı ayrımcılığı yaşlı bireylere yönelik ön yargıyı ifade eden tutum ve davranışlardır. Yaşlanma genellikle yeterlilikte, üretimde ve bağımsızlıkta azalma olarak görülür. Bu kalıplaşmış düşünceler ön yargılara, olumsuz tutumlara neden olabilir. Yaşlılar toplum tarafından özellikle ekonomik olarak bir yük olarak görülmektedir. Yaşlının yıllar ile birlikte oluşturduğu deneyim ve birikimi göz ardı edilmektedir. Yaşlılar daha çok tüketici insanlar olarak algılanabilir.

**Ötanazi:** Hastanın isteği ve tamamen bilgisi dâhilinde sağlık görevlisinin hastasının hayatını kasti olarak sonlandırmasına **ötanazi** denir. Bilinci yerinde olan hastanın daha önceden bu konuda beyanda bulunmuş olması esastır. Ancak hastanın bilişsel fonksiyonları yetersiz ve önceden beyanı bulunmuyorsa bu durumda yasal vasi, akrabalar, hekimler ya da etik komiteler söz sahibi olabilmektedir. Ötanazi Türkiye’de ve İslam dininde yasak olması nedeniyle etik sorunlara konu olmaktadır.

**Aydınlatılmış Onam:** Uygulanacak bir tıbbi müdahaleye kişinin kendi özgür seçimiyle izin vermesi veya ret etmesidir. Akli melekeleri yerinde olan kişiler bu belgeyi okuyup kabul eder ve kendileri imzalar (Görsel 6.19). Fakat mental sağlığın bozulması veya yaşın ilerlemesi sonucunda yaşlı karar veremez hâle gelirse yasal vasi tayini ile karar verilmesi sağlanmakta ancak bu da beraberinde başka sorunları getirmektedir. Aşırı koruyucu veya tam tersi ilgisiz bir vasi, hasta yaşlı hakkında sağlıklı karar veremeyebilir.

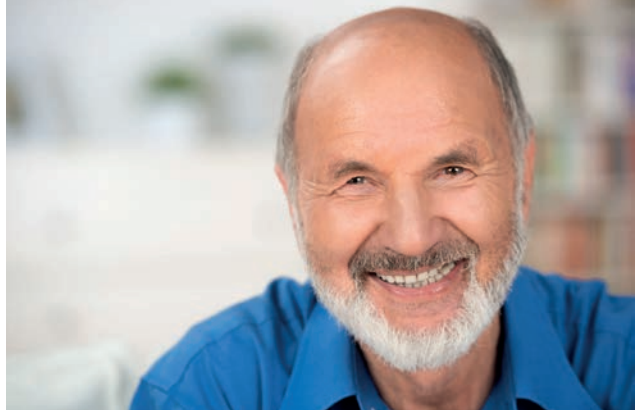

**Görsel 6.19:** Onamı alınmış yaşlı birey

**Gereksiz Tedaviler:** İleri yaşlı veya ağır demanslı bir yaşlının hayat kalitesine ek getirisi olmayan, maddi açıdan kişisel veya kamusal külfete yol açan, hastayı çeşitli tetkik ve görüntüleme yöntemleri esnasında hastane köşelerinde boşa yoran veya düşkünlüğünü artıran girişim ve tedaviler konusunda sağlık görevlisinin uygun yaklaşım sergilemesi gerekir.

#### 6.3.4.1. Yaşlı İhmali

Yaşlıya yaklaşım sorunlarından biri de yaşlı ihmali. Yaşlı ihmali; kişiyi yiyecek, giyecek, ısınma gibi temel gereksinimlerinden mahrum etmek olarak tanımlanabilir.

Yaşlı ihmalinin varlığını gösteren durumlar;

- yaşlının bedensel temizliği ya da giyinmesine yardım etmede yetersizlik,
- yaşlının bedensel ve ruhsal sağlık gereksinimlerini sağlamada yetersizlik (yaşlının tedaviyi reddettiği durumları içermez),
- yaşlının sağlığını ve güvenliğini tehdit eden zararlardan korumada yetersizlik,
- yaşlının bakımına gerekli dikkat ve özen göstermesinde yetersizliktir (Kendi Kendini İhmal) .

Yaşlı ihmali gösteren belirtiler arasında; basınç yarası, aşırı zayıflama, kilo kaybı ve gözlerde çökme, dehidratasyon (aşırı sıvı kaybı), bireysel hijyenin kötü olması, yatak ya da elbiselerin kirli olması, tedavi edilmeyen mental ya da fiziksel rahatsızlıklar, görünen yaralarını inkâr etme ya da fazla açıklama yapma, ilacını almama sayılabilir.

Yaşlı ihmal türleri ve belirtileri, üç temel grupta incelenmektedir.

- **Ailesel yaşlı ihmal**, yaşlı bireye kendi evinde ya da kaldığı başka bir ev ortamında kötü muamelede bulunulmasıdır.
- **Kurumsal ihmal**, yaşlı kişilerin yaşamlarını sürdürmeleri için oluşturulmuş yerlerde (huzurevi-ri, yaşlı bakım evleri gibi) yaşlı bireye kötü muamelede bulunulmasıdır.
- **Kendi kendini ihmal**, yaşlı bireyin sağlık ya da güvenliğini tehdit eder bir şekilde tek başına yaşama davranışını belirtir.

#### 6.3.4.2. Yaşlı İstismarı

**Yaşlı istismarı**, yaşlı bireyin sağlık ya da iyilik hâlini tehdit eden, zarar veren herhangi bir davranıştır. İstismar; bedensel, psikolojik ya da ekonomik olabilir. Aynı zamanda ihmale de dönüşebilir. Yaşlı istismarı; fiziksel, psikolojik, cinsel, ekonomik ve hak istismarı şeklinde dört temel grupta incelenmektedir.

**Fiziksel İstismar:** Yaşlı bireylere uygulanan kaba güçtür (tokat atmak, fazla ya da yanlış ilaç vermek vb.). Yaşlı bireyin fiziksel istismara uğramış olabileceğini gösteren başlıca belirtiler, boyun ve kollardaki çürük, morluk gibi izleri; el ve ayak bileğindeki kamçı ya da halat izleri; tekrarlanan ve açıklanamayan yaralar; yaralanmalar hakkındaki çelişkili, kaçamak ifadeler ve tutumlar; tekrarlanan yaralanmalarda aynı sağlık kurumuna gitmeyi reddetmedir.

**Psikolojik İstismar:** Yaşlı bireylere bağırarak, hakaret etmek, göz ardı etmek ya da aşağılamak gibi davranışlar sergilenmesidir. Sık görülen psikolojik istismar örneklerinden biri de kişiyi fiziksel ya da mental durumu gerektirmemesine rağmen huzurevine göndermek ile tehdit etmektir. Başlıca psikolojik istismar belirtileri arasında; bireyin cevap vermemesi, iletişim kurmaması, şüpheli ve mantıksız korku yaşaması, sosyal ilişkilerde ilgi eksikliği olması, kronik fiziksel ve psikolojik sağlık problemlerinin olması sayılabilir.

**Cinsel İstismar:** Cinsel istismar bireyin kendi rızası olmadan herhangi bir cinsel aktiviteye zorlanmasıdır. Başlıca cinsel istismar belirtileri, açıklanamayan anal veya vajinal kanama; kanlı, yırtık giysiler; göğüslerdeki çürük ve morluklar; cinsel yolla bulaşan hastalıklar; vajinal enfeksiyonlardır.

**Ekonomik İstismar ve Hak İstismarı:** Yaşlı bireylerin herhangi bir zihinsel yetersizliği olmamasına rağmen sivil ve hukuki haklarının ihlal edilmesidir. Yaşlı bireylerin yasa dışı ya da izinsiz olarak mallarının, parasının ya da diğer değerli varlıklarının kullanılması ve değiştirilmesi ekonomik istismar ve hak istismarı davranışlarıdır. Bahsedilen bu istismar türlerini yapan kişiler kontrol ya da otorite pozisyonundaki herhangi bir kişi olabilir. Bu kişi; eş, çocuk, akraba, arkadaş ya da gönüllü yardımcı, sağlık görevlisi vb. kişi olabilir.

### 6.3.5. Yaşlı İhmal ve İstismarında Çözüm Yolları

Yaşlı ihmal ve istismarının önlenmesinde sağlık personelinin farkındalığı, risk gruplarını bilmesi ve ihmal-istismar belirtilerini tanınması yaşlı bireye yardım etmede oldukça önemlidir. Yaşlı ihmal ve istismarını önlemeye ilişkin öneriler Şekil 6.5'te gösterilmiştir.

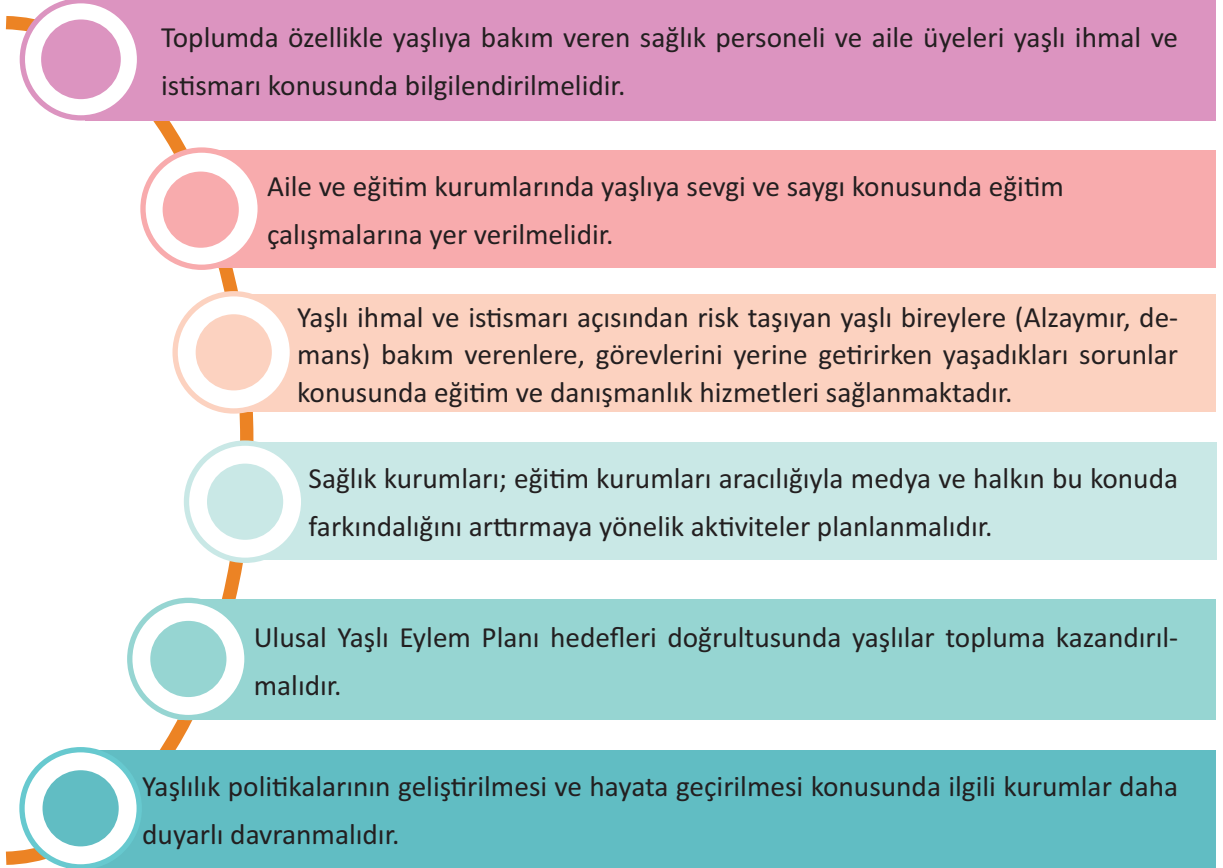

Şekil 6.5: Yaşlı ihmal ve istismarını önlemeye yönelik çözüm yolları

### 6.3.6. Yaşlı Bakım Elemanlarının Genel Mesleki Sorunları

Yaşlı bakım hizmetinde çalışan elemanların mesleki anlamda karşılaşılabilecekleri birçok sorun vardır. Karşılabilecekleri sorunlardan dolayı stresli olabilmekte, yorgunluk, bezginlik ve tükenmişlik vb. duygular yaşayabilmektedir. Yaşlı bakım elemanlarının genel mesleki sorunları ana hatlarıyla aşağıda belirtilmiştir.

**Stres:** Yaşlı bakım elemanları; kendilerini yetersiz hissettiklerinde ve sorunlara yeterli çözüm üretemedikleri ortam ve zamanlarda strese girebilir ve karamsarlık yaşayabilir.

**Anksiyete:** Yaşlı bakım elemanları nedeni belli olmayan sebeplerle bazen hizmet verdikleri kişilerden ya da olaylardan korktuklarını belirtmektedir. Anksiyete tam manasıyla korku anlamına gelmese de nedeni belli olmayan ve nedeni bilinç dışı olan belirtileri ifade eder. Anksiyete bugüne ve geleceğe dair bir beklenti hissi veya vahim bir olayın yaklaştığı duygusudur. Yaşlı bakım elemanlarının duygularında değişmelere sebep olan anksiyete ile daha endişeli bireyler olabilmektedir.

**Moral Bozukluğu:** Uzun süreli kurum bakımının verildiği yerlerde hem bakım alıcılarında hem de çalışanlarında tıbbi ve psikolojik açıdan olumsuz etkiler olabilmektedir. Bakım elemanlarında, zamanla psikolojik baskının oluşması ile bilinç altında motivasyon eksikliği meydana gelmektedir. Bu durum, bakım hizmeti verenlerin yaşam kalitesini düşürdüğü gibi bakıma muhtaç kişiye sunulan hizmetin kalitesini de olumsuz yönde etkilemektedir.

**Yorgunluk, Bezginlik, Tükenmişlik:** Tükenmişlik, iş yaşamında yoğun baskı sonucu gelişebilen fiziksel ve duygusal bir çöküntü hâlidir. Tükenmişlik düzeyi arttıkça iş doyumunu düşer ve tükenmişlik yaşayan kişi ruhsal ve bedensel sağlığını yitirebilir.

**Sağlık Sorunları:** Bakım elemanlarının çalışma ortamları, onların bazı psikolojik ve fiziksel sorunlar yaşamalarına neden olmaktadır. İş yüklerinin artmasıyla beraber yeterince dinlenemeyen yaşlı bakım elemanları uyku problemi yaşamaktadır. Yaşlı bakım elemanlarında herniler (bel, boyun fıtığı gibi) ve varisler görülebilmektedir.

**Psikolojik Sorunlar:** Sürekli risk grupları ile çalışmak kişi üzerinde zamanla psikolojik baskı oluşturmakta ve motivasyon eksikliği meydana getirmektedir.

**Serbest Zaman Değerlendirme Sorunu:** Çalışılan kurumlardaki iş yüklerinin artmasıyla birlikte yaşlı bakım elemanları fiziksel yorgunluk hissetmektedir. Fiziksel yorgunluk sonrası dinlenme ihtiyaçları artmakta ve sosyal aktivitelere (arkadaş toplantısı, tiyatroya gitmek vb.) katılım gerçekleştirememektedir.

**Hapsedilmişlik Duygusu ve Zaman Yetersizliği:** Yorgunluk bazen hapsedilmişlik duygusuna yol açabilir. Yaşlı bakım elemanı uzun çalışma saatleri ve ağır çalışma şartlarından dolayı özel hayatlarında kendilerinden beklenen rolleri yerine getirememektedir.

**Geçim Sıkıntısı:** Bedensel, zihinsel ve ruhsal açıdan yıpratıcı olan bakım elemanlığı mesleğinde çalışan bireyler genellikle asgari ücretle çalıştırılmakta hatta bir kısmının sosyal güvencesi bile bulunmamaktadır. Bu şartlarda çalışan bakım elemanlarının geçim sıkıntısı yaşamaması kaçınılmazdır.

### 6.3.7. Yaşlı Bakım Elemanın Karşılaştığı Sorunlara Yönelik Çözümler

Yaşlılık döneminde bireylerin yaşam kalitelerini artırmak amacıyla etkili bakım hizmetleri sunulmalıdır. Bu hizmetlerin kalitesini artırabilmek için bakım hizmetlerini veren çalışanların yaşadığı sorunları çözebilecek veya önleyebilecek mekanizmalar geliştirmek çok önemlidir.

Yaşlı bireylerin büyük çoğunluğu günlük yaşam aktivitelerini yapmakta zorlanabilmekte ve desteğe ihtiyaç duyabilmektedir. Bireylerin pozisyonunun değiştirilmesi, ayağa kaldırılması, giydirilmesi, yürütülmesi vd. bakım hizmeti sunan çalışanlar tarafından gerçekleştirilmektedir. Görevli çalışanlar güç isteyen böyle durumlarda vücut mekaniklerini uygun kullanmalıdır. Belirli aralıklarla; disk hernisi, kas spazmı gibi kas iskelet sistemi hastalıklarına yönelik sağlık taramalarından geçmelidir.

Yaşlı bireyler zaman zaman anksiyeteli, öfkeli veya inatçı davranışlar sergileyebilir ve bakım hizmetinden sorumlu çalışanları psikolojik yönden etkileyebilir. Bu nedenle çalışanlara yaşlıların genel özellik-

lerine yönelik eğitim ve danışmanlık hizmetleri verilmelidir. Eğitimin konusu; yaşlı ile iletişim kurmanın özelliklerini, iletişimi etkileyen etmenleri, iletişim engellerini içermeli ve katılımcıların iletişim becerilerini geliştirmeye yönelik olmalıdır.

Uzun süre yaşlı bireylerin bakımını üstlenen çalışanlar, bireylerin ölümü sonrası derin üzüntü yaşayabilir. Bu üzüntü onların yaşama bakış açısını değiştirebilir. Çalışanların kendi duygularını tanıması ve sabırlı olması, yaşadıkları duygusal travmayı azaltabilir. Bakım veren çalışanlara ayda bir kurum dışından gelen bir sosyal hizmet uzmanı veya psikolog tarafından psikolojik destek verilmelidir. Olaylara çok yönlü bakmalarını sağlayacak, problem çözme becerileri geliştirecek kurum içi eğitimler de verilmelidir.

Yaşlı bireylere bakım multidisipliner (hekim, hemşire, hasta ve yaşlı bakım hizmetleri çalışanı, diyetisyen, fizyoterapist, psikolog, sosyal hizmet uzmanı, ev ekonomisti vd.) bir ekip anlayışıyla verilmeli, kurumlarda ekip içindeki iş bölümü çok iyi tasarlanmalıdır (Görsel 6.20). Ekip ruhu ve birlikteliğin artırılmasına yönelik motive edici, yönlendirici ve benimseyici akti-



**Görsel 6.20:** Sağlıkta ekip çalışması

viteler geliştirilmelidir. Çalışanlara kurumun değerli bir çalışanı olduğu hissettirilmelidir. İş hakkında karar verebilen, sorumluluk alabilen personel, işe karşı olumlu tutum sergiler ve yaşadığı tükenmişlik hissi azalır. Belirli periyotlarla personellerin izine çıkarılmaları ya da dinlendirilmeleri deşarj olmalarına imkân sağlayacaktır. Ayrıca çalışanların maaşları artırılmak suretiyle iş motivasyonlarına ve alana yoğunlaşmalarına katkı sağlanmalıdır. Çalışanlarda, verdikleri emeğin hakkını aldıkları inancı geliştirilmelidir.



### Bir Letonya Masalı

Çok eski zamanlarda ülkenin birinde kötü bir âdet varmış. Yaşlılar artık iyice ihtiyarlayıp iş yapamaz duruma geldiklerinde ormana götürülür, orada yırtıcı hayvanlara bırakılmış. Böylece zaten az olan yiyeceklerin, çalışan gençlere yetmesi sağlanmaya çalışılmış. İhtiyarları belli bir yaştan sonra evde tutmak yasak olduğundan kimse yaşlı anne babasını evde gizleyemez, komşusu görüp ihbar edecek diye korkarmış.

İşte bir gün yaşlılardan birini oğlu ormana götürüp bırakmak istemiş. Kış mevsimiymiş. İhtiyar, oğul ve küçük torun beraberce ormana gitmişler. İhtiyarı bırakmış dönüyorlarmış ki, küçük torun oyuncak kızığını dedesinin yanında unuttuğunu fark etmiş. Babasına dönüp almalarını söylemiş. Babası umursamayınca da: “Kızığımı almalıyım, yoksa sen yaşlandığında seni neyle ormana götürüp bırakacağım” demiş. Oğul o an anlamış ki ihtiyar babasının kaderi, yaşlandığında kendi kaderi de olacak. Dönüp babasının ellerini çözmüş. Alıp eve geri getirmiş. Samanlıkta saklayıp her gün ona gizlice yemek vermeye başlamış.

Bir süre sonra köyde hayvanlar arasında bir hastalık yayılmış. Hayvanlar birbiri arkasından ölüyormuş. İhtiyar oğluna şöyle demiş: “Hastaları iyilerden ayır. Onlara şu şu otlardan ilaç hazırla. Sağlıklılara da şöyle şöyle yap.” Oğlan ihtiyar babasının dediklerini yapmış. Gerçekten de onun hayvanları arasında ölüm azalmış. Çoğu kurtulmuş.

Bayram geldiğinde her sene olduğu gibi o sene de köy halkı kurbanlar kesmeye başlamış. İhtiyar oğluna şu öğüdü vermiş: “Köyde hayvan çok azaldı. Senin de fazla hayvanın yok. Bu sene kurban kesme.” Gerçekten de bir iki ay içinde bütün köy tarlalarda çalıştırılacak hayvan sıkıntısı çekmeye başlamış. Ama ihtiyarın öğüdünü dinleyen gencin hayvanı varmış.

İlkbahara doğru köyde artık ekmek yapacak tahıl bile kalmamış. Ama asıl sorun, tohumluk olarak kullanabilecek kadar bile tahıl olmamasıymış. Tarlaya ne serpeceklerini, gelecek senenin mahsulünü nasıl hazırlayacaklarını bilemiyorlarmış. İhtiyar bu konuda da oğluna öğüt vermiş:

“Yavrum, ahırın çatısı samanla doldurulmuştur. Onları çıkar, yeniden döv. Oradan tohumluk buğday çıkarabilirsin.” Oğlan, ihtiyar babasının dediği gibi yapmış. Köyde tohumluğu olan tek aile onlar olmuş. Bütün köy halkı bu gencin büyücü olduğunu düşünmeye başlamış. Öyle ya, herkesin işi kötü giderken bu evde garip bir şekilde kötülöklere bir çare bulunuyormuş. Evi gözlemeye başlamışlar.

Sonunda da gerçek anlaşılmiş, ihtiyar babanın hâlâ yaşadığı ortaya çıkmış. Köylüler genci krala şikâyet etmiş. Kral önce yasalarını hiçe sayan gence kızmış. Ama olup bitenleri dinledikten sonra iyi ve yerinde bir öğüdün çok şeyi değiştirebileceğini kabul edip ihtiyarlarla ilgili yeni bir kanun çıkarmış.

“Bundan böyle çocuklar, anne ve babalarına yaşlılıklarında bakacaklar. Onların gönlünü hoş tutacaklar. Çünkü onların hayat deneyimlerinden her zaman için öğrenebilecekleri şeyler var.”



Görsel 6.21: Yaşlılık

\*Dündar, 2012: 102-104

## ÖLÇME VE DEĞERLENDİRME

## A. Aşağıdaki cümlelerde (.....) ile boş bırakılan alanlara, cümlelerde verilen bilgiler doğru ise "D", yanlış ise "Y" yazınız.

- (....) Mesleki davranışları düzenleyen kuralların göz ardı edilmesine etik ikilem denir.
- (....) Yaşlı/hasta bakım elemanı hızlı ve doğru karar verebilme yeteneğine sahip olmalıdır.
- (....) Meslekler arası iş birliğinin sadece mesleğe katkısı vardır.
- (....) Sağlık meslek mensupları, diğer mesleklere saygı göstermelidir.
- (....) Ekip üyelerini geliştirmek için her defasında onlara yeni görevler vermek gerekir.

## B. Aşağıdaki cümlelerde bulunan boşlukları uygun kelimelerle doldurunuz.

- Bir meslekteki kişilerin uymak zorunda oldukları kurallara ve davranışlara ..... denir.
- Dâhiliye servisinde çalışan hemşirenin yaşlı hastanın yürürken düşebileceğini tahmin ederek uygun ışıklandırmayı sağlaması ..... etik ilkesine uygun davrandığını gösterir.
- Yaşlı bireyin sağlık ya da güvenliğini tehdit eder bir şekilde tek başına yaşama davranışına ..... denir.
- Bir liderin yönetiminde koordineli biçimde çalışan, ortak amaçları doğrultusunda görev ve sorumluluklarını yerine getirirken bireye ve kuruma faydalar sağlayan topluluklara ..... denir.
- Sağlık personelinin doğru ile yanlış arasında kararsız kalmasına ..... denir.
- Ekip içinde nelerin tabu olduğu, nelerin tartışılacağı, başkalarının işlerinin gönüllü olarak yapılmasının sınırları, yapılan işlerin uzunluğu, yoğunluğu gibi unsurlar ..... oluşturur.

## C. Aşağıdaki sorularda doğru olan seçeneği işaretleyiniz.

1. Sağlık hizmeti sunumunda eldeki mevcut kaynakların paylaşımında aşağıda verilen etik ilkelere hangisi sağlık personeline yol gösterici olmaktadır?

- |                  |                 |
|------------------|-----------------|
| A) Bireye saygı  | B) Eşitlik      |
| C) Mahremiyet    | D) Yararlı olma |
| E) Zarar vermeme |                 |

2. Aşağıdakilerden hangisi bir yaşlı istismarı türü değildir?

- Yaşlının bir işte çalışması
- Yaşlının aşırı korumaya alınması
- Fiziksel ya da sözlü taciz
- Miras paylaşımı konusunda zorlama
- Bunak vb. tabirler kullanma

3. Aşağıdakilerden hangisi yaşlı/hasta bakım elemanının mesleki görev ve sorumluluklarındandır?

- Sosyal fedakârlık
- Etkin iletişim ve sosyal diyalog becerisi
- Bakım veren aile üyelerini desteklemek
- Mesleki liyakat ve mesleki sorumluluk
- Maddi ve psikososyal istismardan kaçınma

4. I. Yaşlılar toplum tarafından özellikle ekonomik olarak bir yük olarak görülmektedir.

II. Yaşlının yıllar ile birlikte oluşturduğu deneyim ve birikimi göz ardı edilmektedir.

III. Yaşlılar, daha çok tüketici insanlar olarak algılanmaktadır.

Yukarıda yaşlı ayrımcılığı ile ilgili verilen bilgilerden hangileri doğrudur?

- |              |             |
|--------------|-------------|
| A) Yalnız I  | B) I ve II  |
| C) Yalnız II | D) I ve III |
| E) Hepsi     |             |

5. Aşağıdakilerden hangisi mesleki etik ilkelere sayılmaz?

- |                          |                        |
|--------------------------|------------------------|
| A) Meslekte güvenilirlik | B) Meslekte doğruluk   |
| C) Meslekte yeterlilik   | D) Meslekte iş birliği |
| E) Mesleğe bağlılık      |                        |

## KAYNAKÇA

- Akgül, K. S., (2017), *Olağanüstü Durumlar, İletişim ve Habercilik Yaklaşımları*, TRT Akademi Olağanüstü Dönemlerde Yayıncılık, 2(3).
- Altınova, H. H., Çiftçi, E. G., (2013), *Yaratıcı Dramanın Kendini Tanıma Düzeyine Etkisi*, Yaratıcı Drama Dergisi, 8(15), 28-47.
- Altun, İ., (2016), *Etik ve Değerler*, Atabek, Aştı, T., Karadağ, A., (Ed.) Hemşirelik Esasları Hemşirelik Bilimi ve Sanatı (s. 113-122) içinde, İstanbul, Akademi Yayınları.
- Anne Çocuk Eğitim Vakfı (AÇEV), (2008), *Annenin Çocuğunu Dinlemesi ve Kendini İfade Etmesi*, Anne Destek Programı, 7-11 Yaş, Eğitici El Kitabı, 65-85, İstanbul.
- Araç, İ. (2014), *Okulda İletişim*, Eğitim Yönetiminde Çağdaş Yaklaşımlar, 1-54, İstanbul.
- Azak, A., Taşçı, S., (2009), *Klinik Karar Verme ve Etik*, Türkiye Klinikleri, 17(3), 176-83.
- Aziz, A., (2016), *İletişime Giriş*, Hiperlink, İstanbul.
- Babadağ, K., (2010), *Hemşirelik ve Değerler*, Alter Yayıncılık, Ankara.
- Başerer, Z., Başerer, D., Demirkaya, P. N., (2016), *Kişiler Arası İletişim Engelleri Ölçeği Geliştirme*, İletişim Kuram ve Araştırma Dergisi, 43.
- Başol, E., (2018), *Hasta ile Sağlık Çalışanları (Doktor ve Hemşire) Arasındaki İletişim Sorunları ve Çözüm Önerileri*, International Anatolia Academic Online Journal/Social Science Journal, 4(1), 76-93.
- Cezayirli, G., (1997), *Dini Grup ve Toplumsal Grup*, Ankara Üniversitesi İlahiyat Fakültesi Dergisi, 37 (1), 365-375.
- Cumhur, F., (2019), *Öğretimde Soru Sormanın Rolü: Soru Sorma Becerileri Nasıl Geliştirilebilir?*, Erzincan Üniversitesi Eğitim Fakültesi Dergisi, 21(3), 32-55.
- Cüceloğlu, D., (2001), *Yeniden İnsan İnsana*, 22. Basım, Remzi Kitabevi, İstanbul.
- Cüceloğlu, D., (2002), *Keşke'siz Bir Yaşam İçin İletişim Donanımları*, Remzi Kitabevi, İstanbul.
- Cüceloğlu, D., (2019), *İnsan ve Davranışı Temel Kavramları*, 37. Basım, Remzi Kitabevi, İstanbul.
- Çelik, F., (2008), *Sağlık Kurumlarında İletişim; Hasta ile Sağlık Personeli İletişimi Üzerine Bir Araştırma Yüksek Lisans Tezi*, Selçuk Üniversitesi Sosyal Bilimleri Enstitüsü Halkla İlişkiler Ve Tanıtım Anabilim Dalı, Konya.
- Danış, M.Z., Genç, Y., (2011), *Kurumsal Bakım Elemanlarının Genel Özellikleri ve Yaşadıkları Sorunlar*, Yalova Sosyal Bilimler Dergisi, 2, 170-183.

- Demirbilek, M., (2013), *Zihinsel Engelli Bireylerin ve Ailelerinin Gereksinimleri*, Turkish Journal of Family Medicine and Primary Care, 7(3), 58-64.
- Doruk, K.E., (2017), *Toplumsallaşma Sürecinde Kişiler Arası İletişim*, Doruk, K.E., İletişim Bilimi, 69-85, İÜ AUZEF Halkla İlişkiler ve Tanıtım Lisans Programı, İstanbul.
- Dökmen, Ü., (2002), *Empati*, 52. Basım, Remzi Kitabevi, İstanbul.
- Dökmen, Ü., (2005), *İletişim Çatışmaları ve Empati*, İstanbul, Sistem Yayıncılık.
- Dündar, D., (2012), *El Alem Ne Der?*, Cinius Yayınları, İstanbul.
- Efil, S., Kurucu, M., Eser, O., (2011), *Beyin Cerrahi Yoğun Bakımında Takip Edilen Hastaların Hasta Yakını Ziyaret Sıklığının ve Hemşire ile Olan İletişimin Hastanın İyileşmesine Etkisi*, Kocatepe Tıp Dergisi, 12(3).
- Elçigil, A., Bahar, Z., Beşer A., Mızrak, B., Bahçelioğlu, D., Demirtaş, D., Özdemir D., Özgür E., Yavuz H., (2011), *Hemşirelerin Karşılaştıkları Etik İkilemleri İncelenmesi*, Anadolu Hemşirelik ve Sağlık Bilimleri Dergisi, 14, 2-52.
- Ergünler, T., Fener, T., (2011), *İletişimin Kalitesini Etkileyen Engeller ve Bu Engellerin Giderilmesi*, The Turkish Online Journal of Design, Art and Communication, 1(1), 35-39.
- Erkan, S., (2018), *Örnek Grup Etkinlikleri*, 13. Baskı, Pegem Akademi, Ankara.
- Esatoğlu, A. E., (2019), *Sağlık Kurumlarında Koordinasyon ve İletişim*, Y. Çelik, Sağlık Kurumları Yönetimi II, 188-210, Anadolu Üniversitesi Yayını, Eskişehir.
- Fidan, Y., (2016), *Ünite 12 Sağlık Kurumlarında Halkla İlişkiler*, Atatürk Üniversitesi Açık Öğretim Fakültesi, Erzurum.
- Geçer, E., (2020), *Salgın Hastalıklar, Kültürel Psikoloji ve Politika: Yerel Bir Yaklaşım*, Ç.Ü. Sosyal Bilimler Enstitüsü Dergisi, 29(3), 550-567.
- Gencer, Z. T., (2011), *Çok Kültürlü Toplumlarda İletişim: Divriği Örneği*, Gümüşhane Üniversitesi İletişim Fakültesi Elektronik Dergisi 1, 186-205.
- Gökçek, Karaca, N., (2019), *Uluslararası İlke ve Standartlar Bağlamında Yaşlı Hakları ve Sosyal Hizmet Uygulamaları*, SGD-Sosyal Güvenlik Dergisi, 9 (2) , 255-274 .
- Gönüllü, M., (2001), *Grup ve Grup Yapısı*, Cumhuriyet Üniversitesi İktisadi ve İdari Bilimler Dergisi, 2 (1), 191-200.
- Gültekin, M. N., (2013), *Mesnevi Mevlana Celaleddin Rumi Tam Metin*, 5. Baskı, Panama Yayıncılık, Ankara.
- Gün, İ., (2016), *Uluslararası Sağlık Kuruluşları*, Kumbasar, A (Ed.) Sağlık Politikaları Sağlık Yönetimi Ön Lisans Programı, İstanbul Üniversitesi Açık ve Uzaktan Eğitim Fakültesi, 97-126.
- Güney, Ü. N., (2019), *Toplumsal Hayatı Düzenleyen Kurallar ve Fıkıh İlmi*, Journal of IslamicLawStudies, 33, 159-176.

Gürboğa, C., Kargın, T., (2003), *İşitme Engelli Yetişkinlerin Farklı Ortamlarda Kullandıkları İletişim Yöntemlerinin/Becerilerinin İncelenmesi*, Ankara Üniversitesi Eğitim Bilimleri Fakültesi Dergisi, 36(1), 51-64.

Han, H., (2018), *Devlet Hastanesinde Çalışan Hemşirelerin Yaşadığı Etik Sorunlara Çözüm Önerileri Üzerine Nitel Bir Araştırma*, Sağlık Akademisyenleri Dergisi, 5(4), 282-289.

Hasta ve Yaşlı Hizmetleri Alanı Çerçeve Öğretim Programı, Ankara, 2020.

Hukuki İşleri Genel Müdürlüğü Arabuluculuk Daire Başkanlığı, (2019), *Temel Arabuluculuk Eğitimi Katılımcı Kitabı*, Arcs Matbaacılık, Ankara.

Işık, M., (2012), *Kitle İletişim Sistemleri*, Eğitim Yayınevi, Konya.

Işık, M., (2013), *Genel ve Teknik İletişim*, 4. Baskı, Eğitim Yayın Evi, Konya.

Işık, M., (2019), *İletişim ve Etik*, Eğitim Yayın Evi, 2. Baskı, Konya.

Işıkhani, V., (2018), *Kurumda Çalışan Yaşlı Bakım Elemanlarının Bakım Yükünü Etkileyen Faktörlerin İncelenmesi*, Toplum ve Sosyal Hizmet, 29(1), 1-26.

İnceoğlu, M., (2010), *Tutum Algı İletişim*, 5. Baskı, Beykent Üniversitesi Yayınları, No. 69, İstanbul.

İştar Işıklı, E., (2018), *Sağlık Sektöründe Çalışanların Etik Sorunlarının Tespiti ve Meslek Etiğine Yönelik Görüşlerinin İncelenmesi*, İş'te Davranış Dergisi, 3(1), 76-84.

Karababa, A. O., (2002), *Olağandışı Durumlarda Sağlık Hizmetleri Sağlık Çalışanının El Kitabı*, Türk Tabipler Birliği Merkez Konseyi, Ankara.

Karaca, M. F., Bayır, Ş., (2018), *Türk İşaret Dili İncelemesi: İletişim ve Dil Bilgisi*, Ulusal Eğitim Akademisi Dergisi, 2(2), 35-58.

Karadere, Y., (2014), *Kişilerarası İletişim Sürecinde İzafiyet Teorisinin Rolü Yüksek Lisans Tezi*, Selçuk Üniversitesi Sosyal Bilimler Enstitüsü Halkla İlişkiler Anabilim Dalı, Konya.

Karadoğan, Doruk, E., (2017), *İletişime İlişkin Kavramlar*. E., Karadoğan, Doruk, İletişim Bilimi Halkla İlişkiler ve Tanıtım Lisans Programı (2-22 içinde), İstanbul Üniversitesi Açık ve Uzaktan Eğitim Fakültesi, İstanbul.

Kılanç, R., (2014), *Siyasal Arenada Söylem Örneklerinin Türk-İslam Düşünce Motiflerinin de Bulunduğu Kültürel Kodlar Üzerinden Analizi*, Atatürk Üniversitesi Sosyal Bilimler Enstitüsü Dergisi, 18(2), 1-10.

Kıran, B., Çalık, C., Esenay, F. I., (2013), *Terapotik Oyun: Hasta Çocuk İle İletişimin Anahtarı*, 2(1), 1-10.

Kırık, A. M., Var, S. S., Özkoçak, V., Darıcı, S., (2020), *Pandemi Dönemlerinde İletişim ve Algı Yönetimi: Yeni Koronavirüs Hastalığı (Covid-19) Örneği*, Akademik Sosyal Araştırmalar Dergisi, 8 (104), 36-57.

- Korkmaz, F., (2011), *Meslekleşme ve Ülkemizde Hemşirelik*, Hacettepe Üniversitesi Sağlık Bilimleri Fakültesi Hemşirelik Dergisi, 59-67.
- Küçük, M., Eriş, U., Oğuz, T., Dal, A., Aydın, C. H., Orhon, N., (2012), *İletişim Bilgisi*, Anadolu Üniversitesi Açık Öğretim Fakültesi, Eskişehir.
- Leavitt, H. J., Mueller, R. A., (1951), *Geri Bildirimin İletişim Üzerindeki Bazı Etkileri*, İnsan İlişkileri, 4 (4), 401-410.
- Mısırlı, İ., (2021), *Genel İletişim İlkeler-Yöntemler-Teknikler*, Detay Yayıncılık., Ankara.
- Narin, B., (2019), *Türkiye’de Yaşlı Politikaları ve Yaşlı İhmal Ve İstismarına Yönelik Uygulamalar Yüksek Lisans Tezi*, Sakarya Üniversitesi Sosyal Bilimler Enstitüsü, Sakarya.
- Navarro, J., Karlins, M. (2020), *Beden Dili Eski FBI Ajanından İnsanların Bedenini Okuma Rehberi*, 41. Baskı, Alfa Basım Yayım San. Ve Tic. Ltd. Şti., İstanbul.
- Orak, O. S., (2019), *Özel Durumlarda İletişim Kurma*, Gürhan, N., Okanlı, A., Yaşamın Sırrı İletişim, 2. Baskı, Nobel Tıp Kitabevleri, 263-296, Ankara.
- Orhan, F., (2007), *Sağlık Hizmetlerinde Etik Boyut: Hastanelerde Çalışan Personelin Etkisel Sorunlara Yaklaşımlarının Belirlenmesine Yönelik Bir Alan Çalışması Yüksek Lisans Tezi*, Gazi Üniversitesi Sosyal Bilimler Enstitüsü Hastane İşletmeciliği Bilim Dalı, Ankara.
- Orta, A. Z., (2009), *Etkili İletişim Sürecinde Kişiler Arası İletişim Becerileri ve Yaratıcı Drama Uygulama Örneği Doktora Tezi*, İstanbul Kültür Üniversitesi Sosyal Bilimler Enstitüsü Dinler Tarihi Anabilim Dalı, İstanbul.
- Öğretmen Akademisi Vakfı (ÖRAV), (2010), *Öğrenen Lider Öğretmen*, İstanbul.
- Öndaş Aybar, D., Kılıç Parlar, S., (2020), *Bir Üniversite Hastanesinde Çalışan Yoğun Bakım Hemşirelerinin Karşılaştıkları Etik Sorunların Stres Düzeylerine Etkisi*, Düzce Üniversitesi Sağlık Bilimleri Enstitüsü Dergisi, 10(1), 29-35,
- Özdemir, S., (2017), *Engelli Bireylerin Mânevî Rehabilitelerinde İletişimin Önemi*, Harran Üniversitesi İlahiyat Fakültesi Dergisi, Sayı 38, 137- 159.
- Özden, M., (1991), *Sağlık Eğitimi*, 2. Baskı, Kadioğlu Matbaası, Ankara.
- Özkan, M.E., (2019), *Sağlık Turizmi Kapsamında Türkiye’nin Medikal Turizm Potansiyeline Yönelik Bir Değerlendirme*, Turizm Ekonomi ve İşletme Araştırmaları Dergisi, 1(1), 50-64.
- Özodaşık, M., (2009), *Kişiler Arası İletişim Sürecinde Algı-İkna ve Empatik İlişkiler*, Tablet Yayınları, Konya.
- Rose, V., (1994), *Health Education For Parents With Special Needs*, Health Visitor, 67(3), 95-96.
- Sezer, N., *Etkili İletişim Kavramı ve Süreci*, N., Sezer, E. K., Doruk, Etkili İletişim Becerileri Ortak Ders, 31-53, İstanbul Üniversitesi Açık ve Uzaktan Eğitim Fakültesi, İstanbul.

Solmaz, B., Duđan, Ö. (2018), *Sađlık alıřanı İle Hasta ve Yakınları Arasında Yařanan řiddetin Nedenlerinden "İletişim" Üzerine Bir İnceleme*, Bolu Abant İzzet Baysal Üniversitesi Sosyal Bilimler Enstitüsü Dergisi, 18(2), 185-206.

Soydan, A., (2003), *Darüşşafaka Tarihinden Kesitler*, Yakın Dönem Türkiye Arařtırmaları, (3), 249-267.

Söyler, S., (2017), *Geçmişten Günümüze Uluslararası Sađlık Kuruluşları*, Sađlık Yönetimi Dergisi, 1(1), 58-66.

řahin, H., Bekir, H., (2016), *Üniversite Öğrencilerinin Engellilere Yönelik Tutumlarının Belirlenmesi*, Turkish Journal of Social Research/Türkiye Sosyal Arařtırmalar Dergisi, 20(3).

T.C. Aile ve Sosyal Politikalar Bakanlığı, (2018), *Türkiye’de Yařlılara Yönelik Hizmetler*, Kurumsal Yařlı Bakımı ve Kurumsal Yařlı Bakımında İllerin Durumu, Ertem Yayın, Ankara.

Tarhan, N., (2018), *Bilinçli Genç Olmak*, Timař Yayınları, 17. Baskı, İstanbul.

Tezel, A., (2004), *Aile İi İletişim*, Journal of Human Sciences, 1(1), 1-6.

Tubbs, S.L., Moss, S. (1974), *Human Communication: An Interpersonal Perspective*, Random House, New York.

Tutar, H., Yılmaz, M. K., (2002), *Genel İletişim Kavramlar ve Modeller*, Nobel Yayınları, Ankara.

Ünal, A. S., (2018), *Yařlı Bireylere Bakım Verenlerin Sık Yařadıkları Sorunlar ve Çözüm Önerileri*, Özmete E., Tok Özen A., (Ed.) *Yařlı Bakım Elemanı Yetiřtirme ve Geliřtirme*, 184-194, Hedef CS Basın Yayın, Ankara.

Ünal, S., (2016), *İletişim*, Atabek Ařtı, T., Karadađ, A., (Ed.), *Hemřirelik Esasları Hemřirelik Bilimi ve Sanatı*, Akademi Yayınları, İstanbul, 245-259.

Üstünsel, G., (2011), *Etkili İletişim Becerileri ve Beden Dili Yüksek Lisans Tezi*, Namık Kemal Üniversitesi Fen Bilimleri Enstitüsü, Tekirdađ.

Washington, G.T., (2001), *Families in Crisis*, Nursing Management Chicago, 32(5), 28-33.

Yađcı, T., Uar, M., (2018), *İletişimde Engeller ve Etkinlik*, Al Farabi Uluslararası Sosyal Bilimler Dergisi, 2(3), 142- 160.

Yiđiter, K., Engin, A. O., Yađız, O. (2007), *Öğrenme Sürecinde Bireyler Arası İletişim ve Etkileşim*, Atatürk Üniversitesi Kazım Karabekir Eğitim Fakültesi Dergisi, 15(0), 123-157.

Yorulmaz, A., (2001), *Kurum İi İletişimin Verimlilik ve İmaj Üzerine Etkisi Yüksek Lisans Tezi*, Marmara Üniversitesi Sosyal Bilimler Enstitüsü, Halkla İliřkiler Anabilim Dalı, İstanbul.

Yüksel, M., (2015), *Etik Kod*, Ahlak ve Hukuk, Hacettepe HFD, 9-26.

Zengin, O. (2011), *Sosyal Hizmetin Sađlık Hizmetlerinin Sunumundaki Rolü*, Konuralp Tıp Dergisi 3;3 29-34.

**GENEL AĞ KAYNAKÇASI**

1. <http://www.mevzuat.gov.tr/MevzuatMetin/19.5.4.pdf>. (Erişim Tarihi: 06.02.2021, Erişim Saati: 11:00).
2. [http://auzefkitap.istanbul.edu.tr/kitap/sosyalhizmetler\\_ao/trsoshizuyg.pdf](http://auzefkitap.istanbul.edu.tr/kitap/sosyalhizmetler_ao/trsoshizuyg.pdf). (Erişim Tarihi: 12.10.2020, Erişim Saati: 21.00).
3. <http://tdk.gov.tr/wp-content/uploads/2013/07/20130720.pdf>. (Erişim tarihi: 26.10.2020, Erişim Saati: 00.40).
4. <http://auzefkitap.istanbul.edu.tr/kitap/kok/sosyalpsikolojiyegiris2.pdf>. (Erişim Tarihi: 30.10.2020, Erişim Saati: 19.40).
5. <https://sozluk.gov.tr/> (Erişim Tarihi: 13.10.2020, Erişim saati: 9.13).
6. [https://cteds.adalet.gov.tr/faaliyetlerimiz/proje/denge/kilavuzlar/etkin\\_iletisim.pdf](https://cteds.adalet.gov.tr/faaliyetlerimiz/proje/denge/kilavuzlar/etkin_iletisim.pdf). (Erişim Tarihi: 27.10.2020, Erişim Saati: 23.10).
7. [https://acikders.ankara.edu.tr/pluginfile.php/132587/mod\\_resource/content/1/3.Etkili%20Mesleki%20%C4%B0le-ti%C5%9Fim%20ve%20Kariyer%20Planlamas%C4%B1.pdf](https://acikders.ankara.edu.tr/pluginfile.php/132587/mod_resource/content/1/3.Etkili%20Mesleki%20%C4%B0le-ti%C5%9Fim%20ve%20Kariyer%20Planlamas%C4%B1.pdf). (Erişim Tarihi: 29.09.2020, Erişim Saati:15.40).
8. <https://shgm.saglik.gov.tr/TR,55587/201910-saglik-hizmeti-sunucularinin-basamaklandirilmasi-hakkinda-genelge.html>. (Erişim Tarihi: 06.11.2020, Erişim Saati:10.00).
9. <https://www.afad.gov.tr/kurumlar/afad.gov.tr/3476/xfiles/psikolojikilkyardim.pdf>. (Erişim Tarihi: 12.11.2020, Erişim Saati: 23.26).
10. <http://www.nshen.ca/wp-content/uploads/2016/10/NSHEN-Ethics-Case-Database-2015.pdf>. (Erişim Tarihi: 05.03.2021, Erişim Saati: 09.44).
11. [https://acikders.ankara.edu.tr/pluginfile.php/134070/mod\\_resource/content/1/TSU156%20YAZI%C5%9EMA%20TEKN%C4%B0KLER%C4%B0-sayfalar-1-35-sayfalar-2-35.pdf](https://acikders.ankara.edu.tr/pluginfile.php/134070/mod_resource/content/1/TSU156%20YAZI%C5%9EMA%20TEKN%C4%B0KLER%C4%B0-sayfalar-1-35-sayfalar-2-35.pdf). (Erişim Tarihi: 29.09.2020, Erişim Saati:11.13).
12. [https://www.preventionweb.net/files/67196\\_abcdehandbooken.pdf](https://www.preventionweb.net/files/67196_abcdehandbooken.pdf). (Erişim Tarihi: 14.11.2020, Erişim Saati: 23.00).
13. [https://www.ttb.org.tr/kutuphane/covid19-rapor\\_6/covid19-rapor\\_6\\_Part71.pdf](https://www.ttb.org.tr/kutuphane/covid19-rapor_6/covid19-rapor_6_Part71.pdf). (Erişim Tarihi: 16.11.2020, Erişim Saati: 23.15).
14. <http://auzefkitap.istanbul.edu.tr/kitap/kok/algıyonetimi.pdf>. (Erişim Tarihi: 30.10.2020, Erişim Saati: 11.10).
15. <http://auzefkitap.istanbul.edu.tr/kitap/kok/etkiliiletisimbecerileriau243.pdf>. (Erişim Tarihi: 30.10.2020, Erişim Saati: 11.12).
16. [https://acikders.ankara.edu.tr/pluginfile.php/15214/mod\\_resource/content/0/I%CC%87letis%CC%A7im%20Engelleri-1.pdf](https://acikders.ankara.edu.tr/pluginfile.php/15214/mod_resource/content/0/I%CC%87letis%CC%A7im%20Engelleri-1.pdf). (Erişim Tarihi: 30.10.2020, Erişim Saati: 13.00).
17. <https://titck.gov.tr/storage/announcement/8XvcuOiv.pdf>. (Erişim Tarihi: 30.10.2020, Erişim Saati: 11.30).
18. <https://www.cag.edu.tr/d/l/c4ceae19-e2f3-47dc-9781-d1040bbc558d>. (Erişim Tarihi: 30.10.2020, Erişim Saati: 20.00).
19. <https://tegm.meb.gov.tr/dosya/okuloncesi/Etkiliiletisim3-36.pdf>. (Erişim Tarihi: 31.10.2020, Erişim Saati: 22.30).

20. <https://ets.anadolu.edu.tr/storage/nfs/SAK202U/ebook/SAK202U-13V4S1-8-0-1-SV1-ebook.pdf>. (Erişim Tarihi: 07.11.2020, Erişim Saati:18.00).
21. [https://cdnacikogretim.istanbul.edu.tr/auzefcontent/20\\_21\\_guz/sosyolojiye\\_giris\\_1/8/index.html](https://cdnacikogretim.istanbul.edu.tr/auzefcontent/20_21_guz/sosyolojiye_giris_1/8/index.html). (Erişim Tarihi: 07.11.2020, Erişim Saati:11.00).
22. <http://dergiler.ankara.edu.tr//dergiler/72/1908/20025.pdf>. (Erişim Tarihi: 07.12.2020, Erişim Saati: 01.00).
23. [http://yunus.hacettepe.edu.tr/~byilmaz/byilmaz/huedebiyatdergisi20\(2\)11-30.pdf](http://yunus.hacettepe.edu.tr/~byilmaz/byilmaz/huedebiyatdergisi20(2)11-30.pdf). (Erişim Tarihi: 05.11.2020, Erişim Saati:12.009).
24. [https://acikders.ankara.edu.tr/pluginfile.php/48842/mod\\_resource/content/1/adalet%20meslek%20eti%C4%9Fi%202.pdf](https://acikders.ankara.edu.tr/pluginfile.php/48842/mod_resource/content/1/adalet%20meslek%20eti%C4%9Fi%202.pdf). (Erişim Tarihi: 07.11.2020, Erişim Saati:01.00).
25. <https://edb.adalet.gov.tr/Resimler/SayfaDokuman/266202015423110-GENELHUKUK.pdf>. (Erişim Tarihi: 07.11.2020, Erişim Saati: 10.00).
26. <https://acikders.ankara.edu.tr/mod/resource/view.php?id=37397>. (Erişim Tarihi: 07.11.2020, Erişim Saati: 11.00).
27. [https://acikders.ankara.edu.tr/pluginfile.php/48959/mod\\_resource/content/1/Hukuk%20Ba%C5%9Flang%C4%B-1c%C4%B1%204.pdf](https://acikders.ankara.edu.tr/pluginfile.php/48959/mod_resource/content/1/Hukuk%20Ba%C5%9Flang%C4%B-1c%C4%B1%204.pdf). (Erişim Tarihi: 07.11.2020, Erişim Saati: 20.00).
28. [http://auzefkitap.istanbul.edu.tr/kitap/hukukburo\\_ao/insanhaklarihukuku.pdf](http://auzefkitap.istanbul.edu.tr/kitap/hukukburo_ao/insanhaklarihukuku.pdf). (Erişim Tarihi: 07.11.2020, Erişim Saati:19.00).
29. [file:///C:/Users/Z%C3%BChal/Documents/Z%C3%BChal/Sa%C4%9Fl%C4%B1k%20Hizmetlerinde%20%C4%B0leti%C5%9Fim/%C4%B0leti%C5%9Fim%203.%20%C3%9Cnite/GelenekGorenelnanc-lar\\_20190401124900292.pdf](file:///C:/Users/Z%C3%BChal/Documents/Z%C3%BChal/Sa%C4%9Fl%C4%B1k%20Hizmetlerinde%20%C4%B0leti%C5%9Fim/%C4%B0leti%C5%9Fim%203.%20%C3%9Cnite/GelenekGorenelnanc-lar_20190401124900292.pdf). (Erişim Tarihi: 07.12.2020, Erişim Saati: 01.00).
30. [http://www.edchreturkeyu.coe.int/Source/Resources/Trainingset/Module3\\_ConceptualFrameworkofEDCHRE\\_tr.pdf](http://www.edchreturkeyu.coe.int/Source/Resources/Trainingset/Module3_ConceptualFrameworkofEDCHRE_tr.pdf). (Erişim Tarihi: 07.11.2020, Erişim Saati: 21.00).
31. [https://acikders.ankara.edu.tr/pluginfile.php/48936/mod\\_resource/content/1/Hukuk%20Ba%C5%9Flang%C4%B-1c%C4%B1%202.pdf](https://acikders.ankara.edu.tr/pluginfile.php/48936/mod_resource/content/1/Hukuk%20Ba%C5%9Flang%C4%B-1c%C4%B1%202.pdf). (Erişim Tarihi: 07.11.2020, Erişim Saati: 16.00).
32. [https://avys.omu.edu.tr/storage/app/public/musa.sahin/129508/%C4%B0LK%20YARDIM\\_Dersi%204.%20%C3%9CN%C4%B0TE.pdf](https://avys.omu.edu.tr/storage/app/public/musa.sahin/129508/%C4%B0LK%20YARDIM_Dersi%204.%20%C3%9CN%C4%B0TE.pdf). (Erişim Tarihi: 17.11.2020, Erişim Saati: 00.16).
33. <https://www.afad.gov.tr/afad-hakkinda>. (Erişim Tarihi: 13.11.2020, Erişim Saati: 21.17).
34. [https://www.tbmm.gov.tr/yayinlar/brosurler/engellilerle\\_dogru\\_iletisim.pdf](https://www.tbmm.gov.tr/yayinlar/brosurler/engellilerle_dogru_iletisim.pdf). (Erişim Tarihi: 13.11.2020, Erişim Saati: 00:10).
35. <https://engelliler.gen.tr/f43/engelli-bireylerle-nasil-iletisim-kurmaliyiz-5699/> (Erişim Tarihi: 13.11.2020, Erişim Saati: 20.00).
36. [https://acikders.ankara.edu.tr/pluginfile.php/9259/mod\\_resource/content/0/engelsiz%C5%9Fehirplanlama%20ra-poru.pdf](https://acikders.ankara.edu.tr/pluginfile.php/9259/mod_resource/content/0/engelsiz%C5%9Fehirplanlama%20ra-poru.pdf). (Erişim Tarihi: 13.11.2020, Erişim Saati: 08.00).
37. <https://www.mevzuat.gov.tr/mevzuat?MevzuatNo=4414&MevzuatTur=7&MevzuatTertip=5> Resmî Gazete Tarihi: 21.02.2001 Resmî Gazete Sayısı: 24325. (Erişim Tarihi: 01.02.2021, Erişim Saati: 01:25).
38. <https://www.ailevecalisma.gov.tr/eyhgm/mevzuat/ulusal-mevzuat/anayasa/> (Erişim Tarihi: 01.02.2021, Erişim Saati: 13:40).
39. <https://www.ailevecalisma.gov.tr/eyhgm/mevzuat/uluslararası-mevzuat/> (Erişim Tarihi: 02.02.2021, Erişim Saati: 10:20).

40. <https://www.ailevecalisma.gov.tr/uploads/eyhgm/uploads/pages/uluslararası-mevzuat/bm-madrid-2002-yaslan-ma-uluslararası-eylem-plani.pdf>. (Erişim Tarihi: 02.02.2021, Erişim Saati: 11.55).
41. <https://shgm.saglik.gov.tr/TR,46279/41saglik-meslekleri-kurulu.html>. (Erişim Tarihi: 06.02.2021, Erişim Saati: 12:00).
42. <https://www.kizilay.org.tr/neler-yapiyoruz>. (Erişim Tarihi: 4.12.2020, Erişim Saati: 11:00).
43. <https://www.who.int/countries>. (Erişim Tarihi: 2.12.2020, Erişim Saati: 11: 55).
44. <https://www.euro.who.int/en/countries/turkey> (Erişim Tarihi: 2.12.2020, Erişim Saati: 11: 55).
45. <https://www.who.int/about/who-we-are/multilingualism> (Erişim Tarihi: 2.12.2020, Erişim Saati: 11: 55).
46. <https://ailevecalisma.gov.tr/media/40942/yasli-lar-icin-bilgilendirme-rehberi-02-03-2020.pdf> (Erişim Tarihi: 06.02.2021, Erişim Saati: 21:00).
47. [http://www.deontoloji.hacettepe.edu.tr/ekler/doc/yasli\\_hasta.doc](http://www.deontoloji.hacettepe.edu.tr/ekler/doc/yasli_hasta.doc). (Erişim Tarihi: 06.02.2021, Erişim Saati: 21:00).
48. [http://webftp.gazi.edu.tr/hukuk/dergi/22\\_2\\_5.pdf](http://webftp.gazi.edu.tr/hukuk/dergi/22_2_5.pdf) (Erişim Tarihi: 06.02 2021, Erişim Saati: 13.00).
49. [http://auzefkitap.istanbul.edu.tr/kitap/yasli\\_bakimi\\_onlisans\\_ao/bakim\\_elemani\\_yetistirme\\_ve\\_gelistirme.pdf](http://auzefkitap.istanbul.edu.tr/kitap/yasli_bakimi_onlisans_ao/bakim_elemani_yetistirme_ve_gelistirme.pdf) (Erişim Tarihi: 07.02.2021, Erişim Saati: 22.00).
50. [https://acikders.ankara.edu.tr/pluginfile.php/56162/mod\\_resource/content/0/11\\_SA%C4%9ELIK%20MEVZUA-TIY.pdf](https://acikders.ankara.edu.tr/pluginfile.php/56162/mod_resource/content/0/11_SA%C4%9ELIK%20MEVZUA-TIY.pdf) (Erişim Tarihi: 07.02.2021, Erişim Saati: 22.00).
51. <https://www.mevzuat.gov.tr/mevzuat?MevzuatNo=4847&MevzuatTur=7&MevzuatTertip=5> (Erişim Tarihi: 07.02.2020, Erişim Saati: 23.00).
52. <http://www.mku.edu.tr/files/4108-f931aa87-0a73-4c63-9e62-a8ecdfebd107.pdf> (Erişim Tarihi: 06.02.2020, Erişim Saati: 23.30).
53. [https://www.who.int/health-topics/ageing#tab=tab\\_1](https://www.who.int/health-topics/ageing#tab=tab_1) (Erişim Tarihi: 07.02.2020, Erişim Saati: 22.40).
54. [http://auzefkitap.istanbul.edu.tr/kitap/sosyalhizmetler\\_ao/trsoshizuyg.pdf](http://auzefkitap.istanbul.edu.tr/kitap/sosyalhizmetler_ao/trsoshizuyg.pdf) (Erişim Tarihi: 12.02. 2021, Erişim Saati: 23.30).
55. [https://cdnacikogretim.istanbul.edu.tr/auzefcontent/19\\_20\\_Bahar/sosyal\\_hizmet\\_yoneti-mi/14/index.html#konu-6](https://cdnacikogretim.istanbul.edu.tr/auzefcontent/19_20_Bahar/sosyal_hizmet_yoneti-mi/14/index.html#konu-6) (Erişim Tarihi: 14.02.2021, Erişim Saati: 23.45).
56. [https://www.tbmm.gov.tr/etik\\_komisyonu/belgeler/makale\\_KamudaEtik-InayetAydin.pdf](https://www.tbmm.gov.tr/etik_komisyonu/belgeler/makale_KamudaEtik-InayetAydin.pdf) (Erişim Tarihi: 08.03.2021, Erişim Saati: 09.10).
57. <https://etik.saglik.gov.tr/TR,5636/saglik-etigi.html> (Erişim Tarihi: 05.03.2021, Erişim Saati: 16.40).
58. <https://dergipark.org.tr/tr/download/article-file/800219> (Erişim Tarihi: 07.03.2021, Erişim Saati: 20.00).
59. [http://esmecepl.meb.k12.tr/icerikler/hasta-ve-yasli-bakimi\\_600982.html](http://esmecepl.meb.k12.tr/icerikler/hasta-ve-yasli-bakimi_600982.html) (Erişim Tarihi: 06.03.2021, Erişim Saati: 20.00).
60. [http://auzefkitap.istanbul.edu.tr/kitap/yasli\\_bakimi\\_onlisans\\_ao/bakim\\_elemani\\_yetistirme\\_ve\\_gelistirme.pdf](http://auzefkitap.istanbul.edu.tr/kitap/yasli_bakimi_onlisans_ao/bakim_elemani_yetistirme_ve_gelistirme.pdf) (Erişim Tarihi: 05.03.2021, Erişim Saati: 15.00).

61. <https://www.mevzuat.gov.tr/mevzuat?MevzuatNo=12317&MevzuatTur=7&MevzuatTer-tip=5> (Eriřim Tarihi: 07.03.2021, Eriřim Saati: 22.00).
62. <https://shmyo.ogu.edu.tr/Sayfa/Index/59/yasli-bakimi-programi> (Eriřim Tarihi: 07.03.2021, Eriřim Saati: 18.00).
63. [https://cteds.adalet.gov.tr/faaliyetlerimiz/proje/denge/kilavuzlar/etkin\\_iletisim.pdf](https://cteds.adalet.gov.tr/faaliyetlerimiz/proje/denge/kilavuzlar/etkin_iletisim.pdf) (Eriřim Tarihi: 10.02.2021, Eriřim Saati: 18.00).
64. <https://dergipark.org.tr/tr/pub/tsh/issue/52146/681896> (Eriřim Tarihi: 07.03.2021, Eriřim Saati: 20.10).
65. [https://cdnacikogretim.istanbul.edu.tr/auzefcontent/20\\_21\\_Guz/yasli\\_bakim\\_mesleginde\\_psikolojik\\_ve\\_etik\\_ko-nular/12/index.html](https://cdnacikogretim.istanbul.edu.tr/auzefcontent/20_21_Guz/yasli_bakim_mesleginde_psikolojik_ve_etik_ko-nular/12/index.html) (Eriřim Tarihi: 07.03.2021, Eriřim Saati: 23.00).
66. [https://mevlanaanadolulisesi.meb.k12.tr/meb\\_iys\\_dosyalar/34/11/964179/icerikler/em-pati-onyarg\\_2839465.html?\\_CHK=1356b6c0dcaf7cd87b10b79004a0862f](https://mevlanaanadolulisesi.meb.k12.tr/meb_iys_dosyalar/34/11/964179/icerikler/em-pati-onyarg_2839465.html?_CHK=1356b6c0dcaf7cd87b10b79004a0862f) (Eriřim Tarihi: 07.04.2021, Eriřim Saati: 18.30).
67. [https://personel.omu.edu.tr/docs/ders\\_dokumanlari/865\\_73444\\_345.ppt](https://personel.omu.edu.tr/docs/ders_dokumanlari/865_73444_345.ppt) (Eriřim Tarihi: 17.04.2021, Eriřim Saati: 14.00).
68. <https://www.tdk.gov.tr/icerik/yazim-kurallari/kisaltmalar/> (Eriřim Tarihi: 04.02.2021, Eriřim Saati: 10.45).
69. <http://www.mevzuat.gov.tr/MevzuatMetin/19.5.4.pdf>. (Eriřim Tarihi: 06.02.2021, Eriřim Saati: 11:00).
70. [https://acikders.ankara.edu.tr/pluginfile.php/48936/mod\\_resource/content/1/Hukuk%20Ba%C5%9Flan-g%C4%B1c%C4%B1%202.pdf](https://acikders.ankara.edu.tr/pluginfile.php/48936/mod_resource/content/1/Hukuk%20Ba%C5%9Flan-g%C4%B1c%C4%B1%202.pdf) (Eriřim Tarihi: 07.11.2020, Eriřim saati: 11.00).
71. [https://acikders.ankara.edu.tr/pluginfile.php/48936/mod\\_resource/content/1/Hukuk%20Ba%C5%9Flang%C4%B1c%C4%B1%202.pdf](https://acikders.ankara.edu.tr/pluginfile.php/48936/mod_resource/content/1/Hukuk%20Ba%C5%9Flang%C4%B1c%C4%B1%202.pdf) (Eriřim Tarihi: 07.11.2020, Eriřim Saati: 11.00)
72. [https://www.medyaokuryazarligi.gov.tr/haber\\_goster.php?Guid=C332DCF0-A-BE0-4E3C-AA33-8DBF309056A9](https://www.medyaokuryazarligi.gov.tr/haber_goster.php?Guid=C332DCF0-A-BE0-4E3C-AA33-8DBF309056A9) (Eriřim Tarihi: 25.02.2022, Eriřim Saati: 00.35)
73. [https://www.academia.edu/10069191/Medeniyetler\\_%C4%B0ttifak%C4%B1](https://www.academia.edu/10069191/Medeniyetler_%C4%B0ttifak%C4%B1) (Eriřim Tarihi: 08.03.2022, Eriřim Saati: 15.18).
74. <https://data.tuik.gov.tr/Bulten/Index?p=Istatistiklerle-Yaslilar-2020-37227> (Eriřim Tarihi: 26.02.2022, Eriřim Saati: 21.40)
75. <https://www.aile.gov.tr/eyhgm/sayfalar/istatistikler/yasli-nufus-istatistikleri-bulteni/> (Eriřim Tarihi: 26.02.2022, Eriřim Saati: 21.45)
76. [https://uskudar.meb.gov.tr/meb\\_iys\\_dosyalar/2020\\_03/17150640\\_FUAT\\_SEZGIN\\_eba\\_rgb123344.pdf](https://uskudar.meb.gov.tr/meb_iys_dosyalar/2020_03/17150640_FUAT_SEZGIN_eba_rgb123344.pdf) (Eriřim Tarihi: 06.02.2020, Eriřim Saati: 22.00)

## ÖLÇME VE DEĞERLENDİRME CEVAP ANAHTARLARI

### 1. ÖĞRENME BİRİMİ

Doğru/yanlış		Boşluk doldurma		Çoktan seçmeli	
1	Doğru	1	fiziksel	1	E
2	Yanlış	2	barışık	2	B
3	Doğru	3	daire modeli	3	D
4	Yanlış	4	içsel (öz)	4	C
5	Yanlış	5	yatay	5	A

### 2. ÖĞRENME BİRİMİ

Doğru/yanlış		Boşluk doldurma		Çoktan seçmeli	
1	Yanlış	1	seçici dikkat	1	E
2	Doğru	2	ben dili	2	B
3	Yanlış	3	kapalı	3	D
4	Doğru	4	jest ve mimikler	4	C
5	Doğru	5	yatay	5	A

### 3. ÖĞRENME BİRİMİ

Doğru/yanlış		Boşluk doldurma		Çoktan seçmeli	
1	Yanlış	1	şikâyet/öneri	1	D
2	Doğru	2	kurum içi iletişim	2	A
3	Doğru	3	ikinci	3	E
4	Yanlış	4	resmî (formel)	4	C
5	Doğru	5	aile hekimliği	5	B

## ÖLÇME VE DEĞERLENDİRME CEVAP ANAHTARLARI

### 4. ÖĞRENME BİRİMİ

Doğru/yanlış		Boşluk doldurma		Çoktan seçmeli	
1	Doğru	1	haykırış	1	C
2	Yanlış	2	ilgili davranma	2	E
3	Doğru	3	gereksinimi	3	D
4	Doğru	4	göz kontağı	4	B
5	Yanlış	5	beden dili	5	A

### 5. ÖĞRENME BİRİMİ

Doğru/yanlış		Boşluk doldurma		Çoktan seçmeli	
1	Doğru	1	Türkiye İnsan Hakları ve Eşitlik Kurumu	1	E
2	Yanlış	2	genç	2	D
3	Doğru	3	itibar ve güven	3	C
4	Yanlış	4	kâr amacı gütmeyen	4	B
5	Doğru	5	John Locke	5	A

### 6. ÖĞRENME BİRİMİ

Doğru/yanlış		Boşluk doldurma		Çoktan seçmeli	
1	Yanlış	1	meslek etiğı	1	B
2	Doğru	2	zarar vermeme	2	A
3	Yanlış	3	kendi kendine ihmal	3	C
4	Doğru	4	ekip	4	E
5	Yanlış	5	etik ikilem	5	D
		6	ekip kültürü		

## AKILLI PEKİŞTİREÇ CEVAP ANAHTARLARI

### AKILLI PEKİŞTİREÇ 1.1

<b>Kaynak</b>	Kağan
<b>Kod açma/Kodlama</b>	Kağan'ın mutluluğu
<b>Kanal</b>	Kağan'ın öğretmenle konuşması
<b>Ortam</b>	Okul
<b>Mesaj</b>	Proje'de birinci olması
<b>Alıcı</b>	Öğretmen
<b>Geri Bildirim</b>	Öğretmenin Kağan'ı tebrik etmesi

### AKILLI PEKİŞTİREÇ 1.2

<b>1</b>	kaynak/gönderici
<b>2</b>	tek yönlü
<b>3</b>	dikey iletişim

### AKILLI PEKİŞTİREÇ 2.1

<b>1</b>	Sen dili	<b>6</b>	Sen dili
<b>2</b>	Ben dili	<b>7</b>	Sen dili
<b>3</b>	Ben dili	<b>8</b>	Ben dili
<b>4</b>	Sen dili	<b>9</b>	Ben dili
<b>5</b>	Ben dili	<b>10</b>	Sen dili

### AKILLI PEKİŞTİREÇ 2.2

<b>1</b>	AUS	<b>6</b>	AUS
<b>2</b>	KUS	<b>7</b>	KUS
<b>3</b>	AUS	<b>8</b>	YS
<b>4</b>	YS	<b>9</b>	YS
<b>5</b>	KUS	<b>10</b>	KUS

### AKILLI PEKİŞTİREÇ 2.3

<b>1</b>	jest
<b>2</b>	mimik
<b>3</b>	göz
<b>4</b>	gülümseme
<b>5</b>	sıkıldığını/uzaklaşmak istediğini

## AKILLI PEKİŐTİREÇ CEVAP ANAHTARLARI

### AKILLI PEKİŐTİREÇ 3.1

1	Dođru	1	toplumsal grup
2	Yanlıő	2	resmî (formel)
3	Dođru	3	kurum ii iletiőim
4	Yanlıő	4	rgtsel

### AKILLI PEKİŐTİREÇ 5.1

1	yaőam
2	genel olarak bilgi isteme
3	bakım

### AKILLI PEKİŐTİREÇ 6.1

1	C
2	D
3	B
4	E
5	A

GÖRSEL KAYNAKÇASI



<http://kitap.eba.gov.tr/karekod/Kaynak.php?KOD=1517>

